

SITUACIÓN ECONÓMICA

1. PANORAMA GENERAL

Las proyecciones estiman un crecimiento mundial de 3,1% en 2024 y de 3,2% en 2025, superando las previsiones de octubre de 2023 debido a la resiliencia en Estados Unidos, economías emergentes, y el estímulo fiscal en China. Sin embargo, estas cifras son inferiores al promedio histórico de 3,8% (2000-2019) debido a altas tasas de interés, reducción del apoyo fiscal y bajo crecimiento de la productividad. La inflación está disminuyendo más rápidamente de lo previsto, proyectándose a 5,8% en 2024 y 4,4% en 2025.

La probabilidad de un aterrizaje brusco ha disminuido, con riesgos equilibrados para el crecimiento mundial. Positivamente, una desinflación más rápida podría relajar las condiciones financieras, y reformas estructurales dinámicas podrían aumentar la productividad. Negativamente, escaladas en los precios de materias primas por shocks geopolíticos y problemas en el sector inmobiliario en China podrían prolongar condiciones restrictivas.

A medida que la inflación desciende, es crucial enfocarse en la consolidación fiscal para restaurar la capacidad presupuestaria, recaudar ingresos y controlar la deuda pública. Las reformas estructurales mejorarían la productividad y sostenibilidad de la deuda, y la coordinación multilateral eficiente es necesaria para resolver problemas de deuda y mitigar los efectos del cambio climático.¹

En el cuarto trimestre de 2023 la economía mexicana tuvo un ritmo de crecimiento anual de 2.3%².

Se prevé un crecimiento de 3.37 del PIB para diciembre de 2023, así como de 2.29% para 2024; una inflación de 4.44% para 2023, 743 mil empleos al cierre de 2023³.

El indicador de confianza del consumidor se ubicó en diciembre de 2023 en 47.2 puntos, lo que representó un decremento de 3.9% a tasa anual.

Para diciembre de 2023 el valor de las exportaciones mexicanas no petroleras sería de 46,673.6 millones de dólares y el de las exportaciones petroleras 2,597.5 millones de dólares⁴.

Por otra parte, en diciembre de 2023 el precio promedio de exportación del petróleo crudo mexicano se ubicó en 68.99 dólares por barril, 1.1% menor que el registrado en igual mes de 2022⁵.

¹ Fondo Monetario Internacional (FMI). Perspectivas y proyecciones de la Economía Mundial Enero de 2024.

² INEGI. Producto Interno Bruto en México. Sistema de Cuentas Nacionales. IV trimestre de 2023.

³ Banco de México. Encuesta sobre las Expectativas de los Especialistas en Economía del Sector Privado: Diciembre de 2023.

⁴ INEGI. Información oportuna sobre la balanza comercial de mercancías de México Sistema de Cuentas Nacionales. Diciembre de 2023

⁵ Petróleos Mexicanos. Indicadores Petroleros. diciembre de 2023

2. YUCATÁN

2.1 EMPLEO Y SALARIOS

De acuerdo con datos del INEGI, al cuarto trimestre de 2023 la población económicamente activa (PEA) del Estado sumó 1 millón 228 mil 880 personas, de las cuales estaban ocupadas 1 mill 207 mil 044 (57.7% hombres y 42.3% mujeres). Con relación al cuarto trimestre de 2022 la PEA ocupada fue de 1 millón 216 mil 760 personas, lo anterior significó una disminución de la población ocupada de 9 mil 716 personas.

CUADRO 1
POBLACIÓN OCUPADA^{1/}

CONCEPTO	VARIACIÓN ANUAL IV TRIM 2023 / IV TRIM 2022
POBLACIÓN OCUPADA	-9,716
SUBORDINADA	7,303
ASALARIADA	8,470
NO ASALARIADA	-1,167
POR CUENTA PROPIA	-13,097
NO REMUNERADA	-6,153
EMPLEADOR	2,231

^{1/} Según su posición en la ocupación

Fuente: Secretaría de Fomento Económico y Trabajo. Dirección de Planeación y Competitividad Económica con datos del INEGI. *Encuesta Nacional de Ocupación y Empleo (ENOE)* IV trimestre de 2023

A pesar de la reducción en la población ocupada de 9 mil 716 personas, existe un incremento de 7 mil 303 trabajadores subordinados y remunerados, que corresponde a un aumento de 8 mil 470 asalariados y una reducción de 1 mil 167 personas no asalariadas. De la misma forma, se presenta un incremento de 2 mil 231 empleadores, sin embargo, por otro lado se marca un descenso de 13,097 personas ocupadas por cuenta propia y un descenso de 6,153 personas no remuneradas.

Cabe advertir que la información relativa a “empleador” no se refiere a número de empresas. La ENOE no compila el número de empresas o unidades económicas en el Estado. Según el Glosario INEGI, un empleador o patrón es un “trabajador independiente que ocupa a personas a cambio de una remuneración económica en dinero o especie”. Interpretar la variación en el número de empleadores como una variación en el número de empresas o unidades económicas en el Estado es un error conceptual.

Yucatán se encuentra entre las entidades federativas donde la participación de la población en el mercado laboral es elevada. Así, en el cuarto trimestre del año 2023 se ubicó como la cuarta entidad con mayor tasa de participación, con 65.8% de la población en edad de trabajar (Gráfica 1).

GRÁFICA 1
ENTIDADES FEDERATIVAS QUE PRESENTARON MAYOR TASA NETA DE PARTICIPACIÓN
(IV TRIMESTRE 2023)

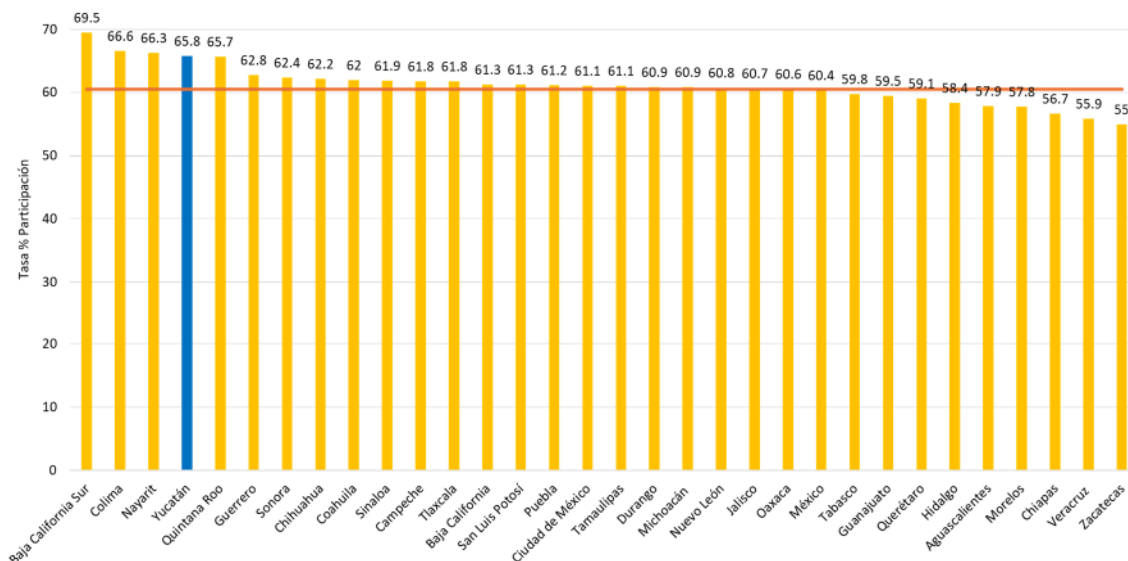

Fuente: Secretaría de Fomento Económico y Trabajo. Dirección de Planeación y Competitividad Económica con datos del INEGI. *Encuesta Nacional de Ocupación y Empleo (ENOE).IV Trimestre de 2023*

En el cuarto trimestre de 2019, Yucatán se posiciona como una entidad con menor tasa de desocupación, 1.8% de la PEA. Este nivel quedó por debajo del nacional, el cual durante el periodo de referencia fue de 2.7% (Gráfica 2).

GRÁFICA 2
ENTIDADES FEDERATIVAS CON MENOR TASA DE DESOCUPACIÓN
(IV TRIMESTRE DE 2023)

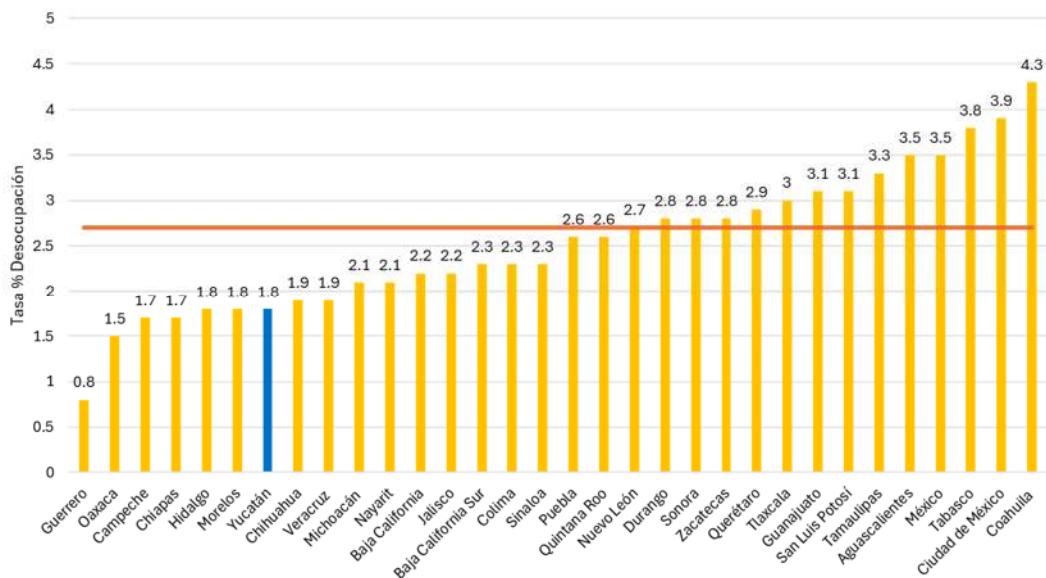

Fuente: Secretaría de Fomento Económico y Trabajo. Dirección de Planeación y Competitividad Económica con datos del INEGI. *Encuesta Nacional de Ocupación y Empleo (ENOE) IV trimestre de 2023*

Durante el cuarto trimestre del año 2023, la agricultura, la industria extractiva y de electricidad, la industria de la construcción, el comercio, el servicio de transportes, comunicación, correo y almacenamiento, los servicios de gobierno y organismos internacionales fueron las actividades que impulsaron el crecimiento de la población ocupada, mientras que; la industria manufacturera y servicios de restaurantes, servicios de alojamiento, servicios profesionales, financieros y corporativos, servicios diversos y sociales registraron una disminución en su ocupación (Cuadro 2).

CUADRO 2

POBLACIÓN OCUPADA POR SECTOR (IV TRIMESTRE 2023 -IV TRIMESTRE 2022)

SECTOR/RAMA DE ACTIVIDAD ECONÓMICA	VARIACIÓN 2023/2024
PRIMARIO	
AGRICULTURA, GANADERÍA, SILVICULTURA, CAZA Y PESCA	2 101 ↑
SECUNDARIO	
INDUSTRIA EXTRACTIVA Y DE LA ELECTRICIDAD	1 014 ↑
INDUSTRIA MANUFACTURERA	-13 482 ↓
CONSTRUCCIÓN	156 ↑
TERCIARIO	
COMERCIO	16 399 ↑
RESTAURANTES Y SERVICIOS DE ALOJAMIENTO	-616 ↓
TRANSPORTES, COMUNICACIÓN, CORREO Y ALMACENAMIENTO	8 611 ↑
SERVICIOS PROFESIONALES, FINANCIEROS Y CORPORATIVOS	-1 393 ↓
SERVICIOS SOCIALES	-6 571 ↓
SERVICIOS DIVERSOS	-18 687 ↓
GOBIERNO Y ORGANISMOS INTERNACIONALES	1 482 ↑
NO ESPECIFICADO	1 270 ↑
POBLACIÓN OCUPADA TOTAL	-9 716

Fuente: Secretaría de Fomento Económico y Trabajo. Dirección de Planeación y Competitividad Económica con datos del INEGI. *Encuesta Nacional de Ocupación y Empleo (ENOE)* IV trimestre de 2023

En cuanto a los ingresos percibidos por los trabajadores, se tiene que, al cuarto trimestre de 2023, 4.40% de la población ocupada no recibía ingresos, 38.81% obtenía hasta un salario mínimo, 34.54% más de 1 y hasta 2, el 9.34% más de 2 y hasta 3, 4.02 % más de 3 y hasta 5, y 1.65% más de 5 salarios (el 7.24% restante se refiere al grupo no especificado).

2.2 INDUSTRIA

2.2.1 INDUSTRIA MANUFACTURERA

De acuerdo con los últimos datos del INEGI, la actividad manufacturera yucateca registró una variación negativa de 0.3% en el mes de diciembre de 2023 con respecto al registrado el año anterior, se espera una ligera mejora para el siguiente trimestre. Mientras tanto el valor nacional de la actividad manufacturera mostró un comportamiento a la baja de 4.0% en el referido periodo. La industria manufacturera nacional muestra un desempeño leve hacia abajo, tendencia similar al

comportamiento de la actividad manufacturera de Estados Unidos, tal como puede apreciarse en la Gráfica 1

GRÁFICA 1
PRODUCCIÓN DE LA INDUSTRIA MANUFACTURERA (2018-2023)

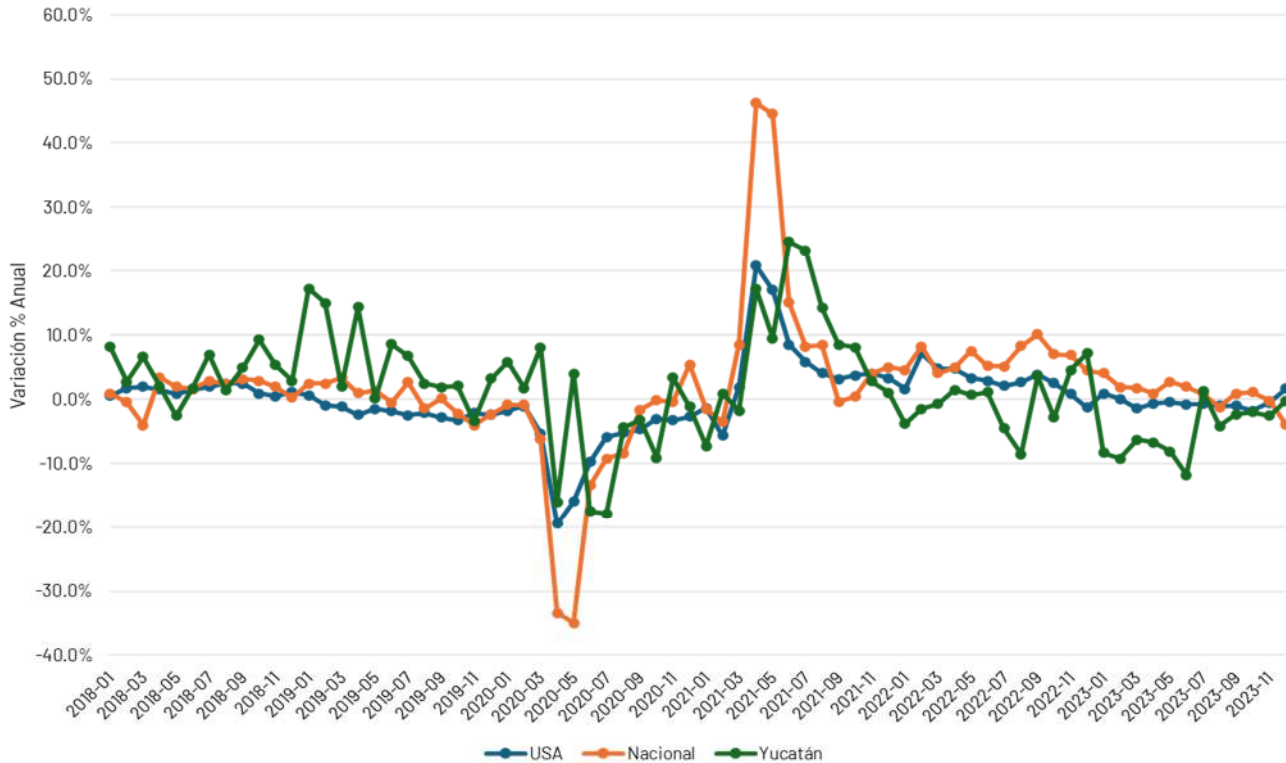

Fuente: Secretaría de Fomento Económico. Dirección de Planeación y Análisis Económicos con datos del INEGI. Sistema de Cuentas Nacionales y la Reserva Federal de Estados Unidos. Datos desestacionalizados. Diciembre de 2023

2.2.2 INDUSTRIA DE LA CONSTRUCCIÓN

Construcción

A nivel nacional durante el mes de diciembre de 2023 la industria de la construcción tuvo un crecimiento de 37.9% con relación al mismo mes en el 2022. Para Yucatán el mes de diciembre el valor de la producción a precios corrientes fue de 1 millón 654 mil 456, cifra mayor en comparación con el mismo mes del año anterior reportando una variación porcentual de 28.2%⁶.

⁶ Instituto Nacional de Estadística y Geografía. *Encuesta Nacional de Empresas Constructoras (ENEC). Diciembre de 2023*

2.3 COMERCIO

2.3.1 ESTABLECIMIENTOS COMERCIALES

Con base en datos del INEGI, en diciembre de 2023 los ingresos por suministros bienes y servicios de los establecimientos comerciales al por menor de Mérida registraron un decremento de 0.5% en comparación con igual mes de 2022, el indicador nacional presentó un incremento de 0.5 % en ese periodo. Por su parte, los ingresos por suministro de bienes y servicios de los establecimientos comerciales al por mayor de Mérida mostraron un crecimiento de 0.7% en comparación con las observadas en diciembre de 2022. El indicador nacional mostró un incremento de 0.3% para el mismo periodo.

2.3.3 COMERCIO EXTERIOR

Durante el periodo de enero a diciembre de 2023 se movilizaron 51 mil 428 contenedores de exportación y 51 mil 405 contenedores de importación por Puerto Progreso, lo que significó variaciones negativas de 20.2% y 24.6% respectivamente en comparación con igual periodo de 2022⁷.

En el ámbito nacional, en el periodo enero-diciembre de 2023 las exportaciones no petroleras sumaron 559,811.0 millones de dólares, monto 3.9% mayor que el observado en el mismo periodo de 2022. Por otra parte, las importaciones no petroleras resultaron de 546,720.5 millones de dólares, aumentando 3.1% al valor registrado durante el lapso de referencia⁸.

2.4 TURISMO

Según el programa Datatur, durante diciembre de 2023 el porcentaje de ocupación hotelera promedio en los principales centros turísticos del Estado se ubicó en 55.1%, 4.3 puntos porcentuales por debajo al registrado en 2022. En este mes 219,305 personas visitaron la entidad con pernocta (78.3% nacionales y 21.7% extranjeros). Lo anterior representa un incremento de 3.1% con relación a lo observado en 2022 (212,717 visitas).

Durante diciembre de 2023 la ciudad de Mérida registró una ocupación hotelera promedio de 56.1%, resultado que es menor en 4.5% de puntos porcentuales al obtenido en 2022.

A continuación, se proporcionan algunos indicadores sobre la actividad turística en el Estado hasta diciembre de 2023:

Se registraron 103,294 participantes en Congresos y Convenciones, lo que representa un incremento de 65.0% respecto a los 62,602 participantes del 2022.

En diciembre de 2023 los excursionistas a las principales zonas arqueológicas y ecológicas sumaron 335,681 personas, lo que implica un incremento de 6.6% en comparación con lo observado el mismo periodo del año anterior.

⁷ Administración Portuaria Integral de Progreso. Diciembre de 2023

⁸ INEGI. Balanza comercial de México. Diciembre de 2023

Hasta diciembre de 2023 los arribos de barcos disminuyeron en 24.2% y los excursionistas de cruceros, aumentaron en un 3.5%. Pasaron de 99 arribos y 252,224 pasajeros en 2022 a 75 arribos y 260,968 pasajeros en el mismo período de 2023.

El Aeropuerto Internacional de Mérida registró en diciembre la llegada de 343,514 pasajeros, lo que representó un incremento de 4.8% con relación a los 327,593 pasajeros que arribaron en 2022.

2.5 REMESAS

El envío de divisas de los migrantes mexicanos presentada durante el cuarto trimestre de 2023 que fue representada por las remesas familiares en el Estado las cuales sumaron 108.81 millones de dólares⁹.

2.6 PRECIOS

En diciembre de 2023 el índice de precios al consumidor en Mérida fue de 137.97 mostrando un incremento de 6.2%, con referencia a diciembre de 2022 cuando resultó de 129.89.¹⁰

En la Gráfica 3, se puede apreciar la evolución de la inflación anual en Mérida en comparación con la inflación nacional durante 2022 - 2023. Se puede apreciar una ligera tendencia ascendente en el último mes de inflación local y nacional.

GRÁFICA 3
INFLACIÓN ANUAL (2022 - 2023)

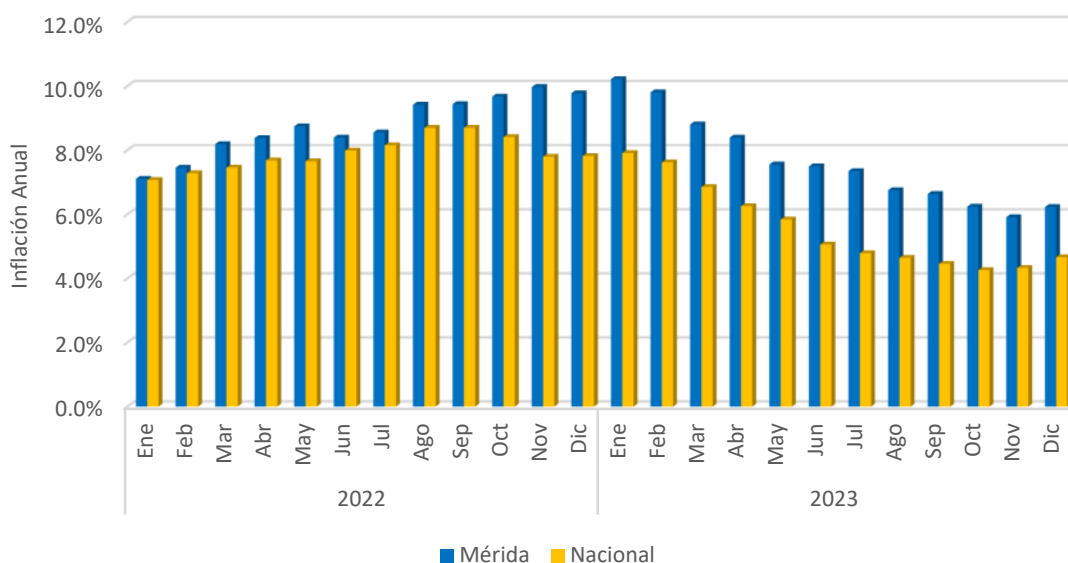

Fuente: Secretaría de Fomento Económico y Trabajo. Dirección de Planeación y Competitividad Económica, con datos del INEGI. Diciembre de 2023

⁹ Banco de México. Balanza de Pagos. Remesas familiares por entidad federativa. IV trimestre de 2023

¹⁰ INEGI. Índice de precios diciembre de 2023

En diciembre de 2023, el índice de precios al consumidor por objeto de gasto de la Ciudad de Mérida fue de 0.96% comparado con el mes anterior.

CUADRO 2
INFLACIÓN MENSUAL EN MÉRIDA POR OBJETO DEL GASTO (2023-2022)

OBJETO DE GASTO	2022 Dic	2023 Dic
ALIMENTOS, BEBIDAS Y TABACO	1.03	0.95
ROPA, CALZADO Y ACCESORIOS	-0.24	0.44
VIVIENDA	-0.16	0.53
MUEBLES, APARATOS Y ACCESORIOS DOMÉSTICOS	0.47	0.42
SALUD Y CUIDADO PERSONAL	0.24	0.02
TRANSPORTE	0.63	1.27
EDUCACIÓN Y ESPARCIMIENTO	1.40	2.09
OTROS SERVICIOS	0.55	1.44
ÍNDICE GENERAL	0.65	0.96

Fuente: Secretaría de Fomento Económico y Trabajo. Dirección de Planeación y Competitividad Económica, con datos del INEGI. Diciembre de 2023.