

SITUACIÓN ECONÓMICA

1. PANORAMA GENERAL

El crecimiento mundial continuó siendo modesto y desigual durante el pasado año (2014) — en un marco de nuevas revisiones a la baja de los pronósticos de crecimiento a mediano plazo y una fuerte caída del precio del petróleo y se proyecta que aumente solamente de manera gradual en el período venidero.

Las perspectivas para las economías avanzadas han mejorado levemente: se proyecta que la economía estadounidense mantenga un crecimiento vigoroso, y que el abaratamiento del petróleo y la depreciación de sus monedas respalde la recuperación en la zona del euro y Japón.

En cambio, se prevé que el crecimiento se modere en los países exportadores de petróleo y varias economías de mercados emergentes grandes, como China.

Los riesgos en torno a estas perspectivas mundiales se han vuelto más equilibrados, pero subsisten algunos riesgos a la baja clave-entre ellos, una intensificación de las tensiones geopolíticas, posibles cambios bruscos en los mercados financieros y riesgos de estancamiento y baja inflación en las economías avanzadas. En este entorno global, América Latina y el Caribe se enfrentan a unas perspectivas particularmente desafiantes, aunque con divergencias, en líneas generales, entre el norte y el sur de la región.

En conjunto, se proyecta que el crecimiento disminuirá por quinto año consecutivo en 2015, ubicándose ligeramente por debajo del 1 por ciento para luego comenzar a recuperarse moderadamente en 2016. El debilitamiento económico se concentra en los países exportadores de materias primas de América del Sur, donde el descenso de los precios internacionales de las materias primas ha exacerbado los desafíos específicos que enfrentan algunos países.

Así pues, se prevé que el producto se contraiga durante este año entre las economías más grandes del sur (Argentina, Brasil y Venezuela), mientras que se proyecta un repunte del crecimiento solo para Chile y Perú. En cambio, se proyecta que el crecimiento en gran parte de América Central, la región del Caribe y México se mantenga estable o se fortalezca, respaldado por una reducción de la factura petrolera para los importadores y una robusta recuperación económica en Estados Unidos¹

En el primer trimestre de 2015 la economía mexicana alcanzó un ritmo de crecimiento anual de 2.5%². Se prevé un crecimiento de 2.95% del PIB para marzo de 2015, así como de 3.51% para 2016; una inflación de 3.11% para 2015. 684 mil empleos para marzo de 2015³.

¹ Fondo Monetario Internacional. *Perspectivas de la Economía. Abril 2015.*

² INEGI. Producto Interno Bruto en México. I trimestre de 2015 Sistema de Cuentas Nacionales.

³ Banco de México. Encuesta sobre las Expectativas de los Especialistas en Economía del Sector Privado: Marzo de 2015

Si bien la confianza de los consumidores nacionales continúa, algunos indicadores de la actividad comercial todavía muestran una evolución negativa. El índice de confianza del consumidor se ubicó en marzo de 2015 en 93.1 puntos (enero de 2003=100), lo que representó un aumento de 4.8% a tasa anual con respecto a 2014.

La industria manufacturera tuvo un desempeño positivo en 2015. Para marzo de 2015 el valor de las exportaciones mexicanas no petroleras sería de 32,060 millones de dólares y el de las exportaciones petroleras 2,084 millones de dólares⁴.

La actividad económica en el Estado de Yucatán mostró una tendencia de positiva en el primer trimestre de 2015. Lo anterior se refleja principalmente en la industria manufacturera, así como también en las cifras de ocupación. Al respecto, los datos oficiales de ocupación son presentados por el INEGI.

Por otra parte, en marzo de 2015 el precio promedio de exportación del petróleo crudo mexicano se ubicó en 47.36 dólares por barril -49.34% menor que el registrado en igual mes de 2014⁵.

2. YUCATÁN

2.1 EMPLEO Y SALARIOS

De acuerdo con datos del INEGI, primer trimestre de 2015 la población económicamente activa (PEA) del Estado sumó 992 mil 365 personas, de las cuales estaban ocupadas 966 mil 674 (61.2% hombres y 38.8% mujeres). Con relación al primer trimestre de 2014 la PEA ocupada fue de 950 mil 733, personas lo anterior significó un aumento de la población ocupada de 15 mil 941 personas

CUADRO 1
POBLACIÓN OCUPADA^{1/}

CONCEPTO	VARIACIÓN ANUAL I TRIM 2014 / I TRIM 2015
POBLACIÓN OCUPADA	15,941
SUBORDINADA	25,197
ASALARIADA	23,587
NO ASALARIADA	1,610
POR CUENTA PROPIA	-10,380
NO REMUNERADA	-3,791
EMPLEADOR	4,915

^{1/} Según su posición en la ocupación

Fuente: Secretaría de Fomento Económico. Dirección de Planeación y Análisis Económico con datos del INEGI. *Encuesta Nacional de Ocupación y Empleo (ENOE)* I trimestre de 2015

⁴ INEGI. Información oportuna sobre la balanza comercial de mercancías de México Sistema de Cuentas Nacionales.

⁵ Petróleos Mexicanos. Indicadores Petroleros. Marzo de 2015.

Se incrementó la población ocupada en 15 mil 941 personas, pero se percibe la disminución en 10 mil 380 trabajadores referentes a por cuenta propia, y descendió en 3 mil 971 en trabajadores no remunerados, por otra parte aumenta en 4 mil 915 empleadores. Así como la ocupación subordinada que mostró un incremento de 25 mil 197 personas. Cabe advertir que la información relativa a “empleador” no se refiere a número de empresas. La ENOE no compila el número de empresas o unidades económicas en el Estado. Según el Glosario INEGI, un empleador o patrón es un “trabajador independiente que ocupa a personas a cambio de una remuneración económica en dinero o especie”. Interpretar la variación en el número de empleadores como una variación en el número de empresas o unidades económicas en el Estado es un error conceptual.

Yucatán se encuentra entre las entidades federativas donde la participación de la población en el mercado laboral es elevada. Así, en el primer trimestre del año 2015 se ubicó como la quinta entidad con mayor tasa de participación, con 63.4% de la población en edad de trabajar, por arriba de Sonora y Sinaloa y Jalisco. (Gráfica 1).

GRÁFICA 1
ENTIDADES FEDERATIVAS QUE PRESENTARON MAYOR TASA NETA DE PARTICIPACIÓN
(I TRIMESTRE 2015)



Fuente: Secretaría de Fomento Económico. Dirección de Planeación y Análisis Económico con datos del INEGI. Encuesta Nacional de Ocupación y Empleo (ENOE). I Trimestre de 2015

En el primer trimestre de 2015, Yucatán se posicionó como la segunda entidad con menor tasa de desocupación, 2.6% de la PEA. Este nivel quedó por debajo del nacional, el cual durante el periodo de referencia fue de 4.2 % (Gráfica 2).

GRÁFICA 2
ENTIDADES FEDERATIVAS CON MENOR TASA DE DESOCUPACIÓN
(I TRIMESTRE DE 2015)

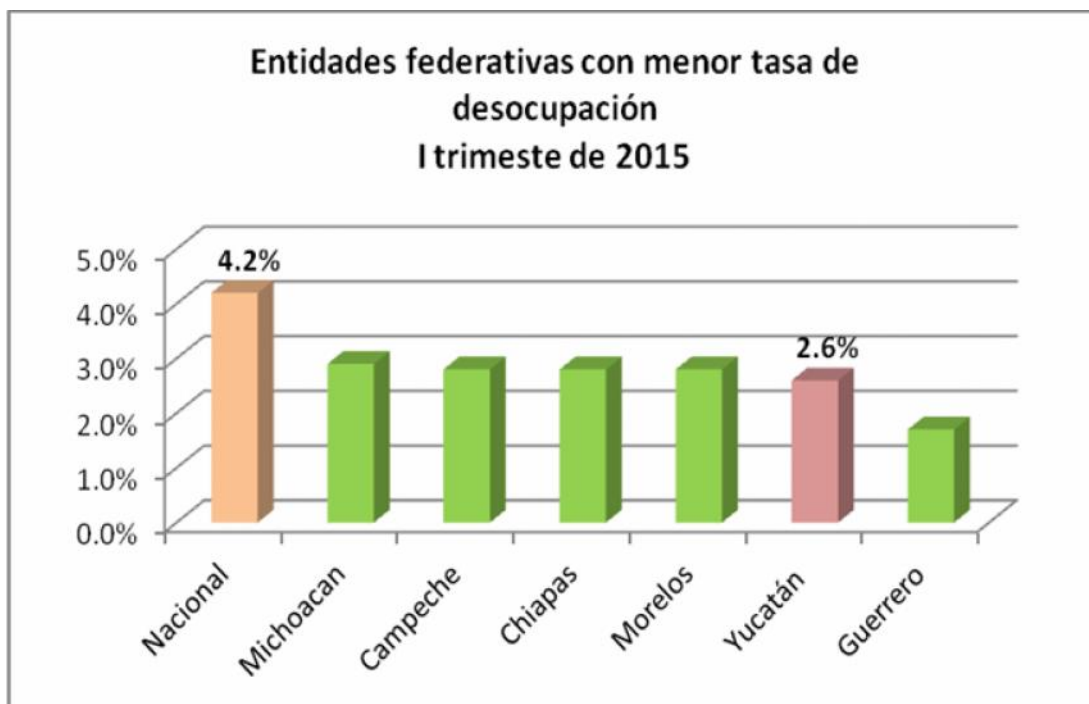

Fuente: Secretaría de Fomento Económico. Dirección de Planeación y Análisis Económicos con datos del INEGI. *Encuesta Nacional de Ocupación y Empleo (ENOE) I trimestre de 2015*

De acuerdo con los resultados de la Encuesta de Expectativas de Empleo que publica la empresa consultora Manpower, para el primer trimestre de 2015 los empresarios yucatecos reportaron expectativas de contratación por encima al promedio nacional. En particular, la capital del Estado se ubicó, como la tercera ciudad del país con expectativas de contratación, al presentar una tendencia neta de empleo de 16%⁶.

Durante el primer trimestre del año 2015, los restaurantes y servicios de alojamiento, la construcción así como servicios diversos y manufactura, fueron las actividades que impulsaron el crecimiento de la población ocupada, mientras que servicios profesionales, la agricultura y el comercio registraron una disminución en su ocupación (Cuadro 2).

⁶ La tendencia neta de empleo se calcula restandole al porcentaje de empresarios encuestados que prevé un incremento en sus contrataciones, el porcentaje de empresarios encuestados que prevé una disminución en éstas.

CUADRO 2
POBLACIÓN OCUPADA POR SECTOR
(I TRIMESTRE 2014 -I TRIMESTRE 2015)

SECTOR/RAMA DE ACTIVIDAD ECONÓMICA	VARIACIÓN 14/15
PRIMARIO	
AGRICULTURA, GANADERÍA, SILVICULTURA, CAZA Y PESCA	- 6 298 ↓
SECUNDARIO	
INDUSTRIA EXTRACTIVA Y DE LA ELECTRICIDAD	643 ↑
INDUSTRIA MANUFACTURERA	5 501 ↑
CONSTRUCCIÓN	6 553 ↑
TERCIARIO	
COMERCIO	- 1 042 ↓
RESTAURANTES Y SERVICIOS DE ALOJAMIENTO	8 392 ↑
TRANSPORTES, COMUNICACIÓN, CORREO Y ALMACENAMIENTO	2 219 ↑
SERVICIOS PROFESIONALES, FINANCIEROS Y CORPORATIVOS	- 7 514 ↓
SERVICIOS SOCIALES	- 685 ↓
SERVICIOS DIVERSOS	5 922 ↑
GOBIERNO Y ORGANISMOS INTERNACIONALES	3 021 ↑
NO ESPECIFICADO	- 771 ↓
POBLACIÓN OCUPADA TOTAL	966 674

Fuente: Secretaría de Fomento Económico. Dirección de Planeación y Análisis Económicos con datos del INEGI. *Encuesta Nacional de Ocupación y Empleo (ENOE)* I trimestre de 2015.

En cuanto a los ingresos percibidos por los trabajadores, se tiene que al primer trimestre de 2015, 6.9% de la población ocupada no recibía ingresos, 18.2% obtenía hasta un salario mínimo, 30.3% más de 1 y hasta 2, 19.3% más de 2 y hasta 3, 15.4 % más de 3 y hasta 5, y 6.7% más de 5 salarios (el 3.3% restante se refiere al grupo no especificado).

2.2 INDUSTRIA

2.2.1 INDUSTRIA MANUFACTURERA

De acuerdo con los últimos datos del INEGI, la actividad manufactura yucateca registró un una variación de 1.92% en el mes de marzo de 2015 con respecto al registrado el año anterior. Comparado con el mes anterior presenta un descenso, sin embargo se espera una mejora para el siguiente trimestre. Mientras tanto el índice nacional de la actividad manufacturera mostró un comportamiento a la alza de 2.71% respecto al año anterior. La industria manufacturera nacional muestra un desempeño hacia abajo mes a mes, tendencia que va de la mano del comportamiento de la actividad manufacturera de Estados Unidos, tal como puede apreciarse en la Gráfica 1

GRÁFICA 1
PRODUCCIÓN DE LA INDUSTRIA MANUFACTURERA (2014-2015)

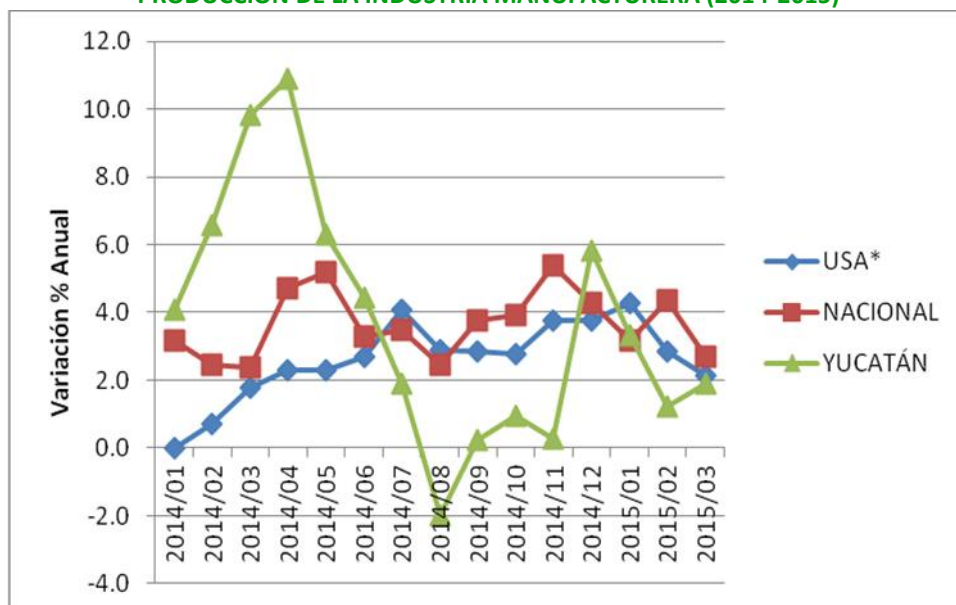

Fuente: Secretaría de Fomento Económico. Dirección de Planeación y Análisis Económicos con datos del INEGI. Sistema de Cuentas Nacionales y la Reserva Federal de Estados Unidos

2.2.2 INDUSTRIA DE LA CONSTRUCCIÓN

Construcción

A nivel nacional durante el mes de marzo de 2015 la industria de la construcción tuvo un crecimiento promedio de 7.25% cifra mayor que la registrada en el 2014. Para Yucatán el mes de marzo el valor de la producción a precios corrientes fue de 768 mil 893, cifra menor en comparación con el mismo mes del año anterior reportando una variación porcentual de- 26.85%⁷.

2.3 COMERCIO

2.3.1 ESTABLECIMIENTOS COMERCIALES

Con base en datos del INEGI, en marzo de 2015 las ventas de los establecimientos comerciales al por menor de Mérida registraron un decremento de- 2.8% en comparación con igual mes de 2014,el indicador nacional que presentó un incremento de 5.0 % en ese periodo. Por su parte, las ventas de los establecimientos comerciales al por mayor de Mérida mostraron un incremento de 25.4% en comparación con las observadas en marzo de 2014. El indicador nacional mostró un incremento de 8.3% para el mismo periodo.

⁷ Instituto Nacional de Estadística y Geografía. *Encuesta Nacional de Empresas Constructoras (ENEC)*.

GRÁFICA 2
VENTAS AL POR MENOR EN ESTABLECIMIENTOS COMERCIALES (2014-2015)
SERIES DESTACIONALIZADAS (DATOS HASTA MARZO DE 2015)

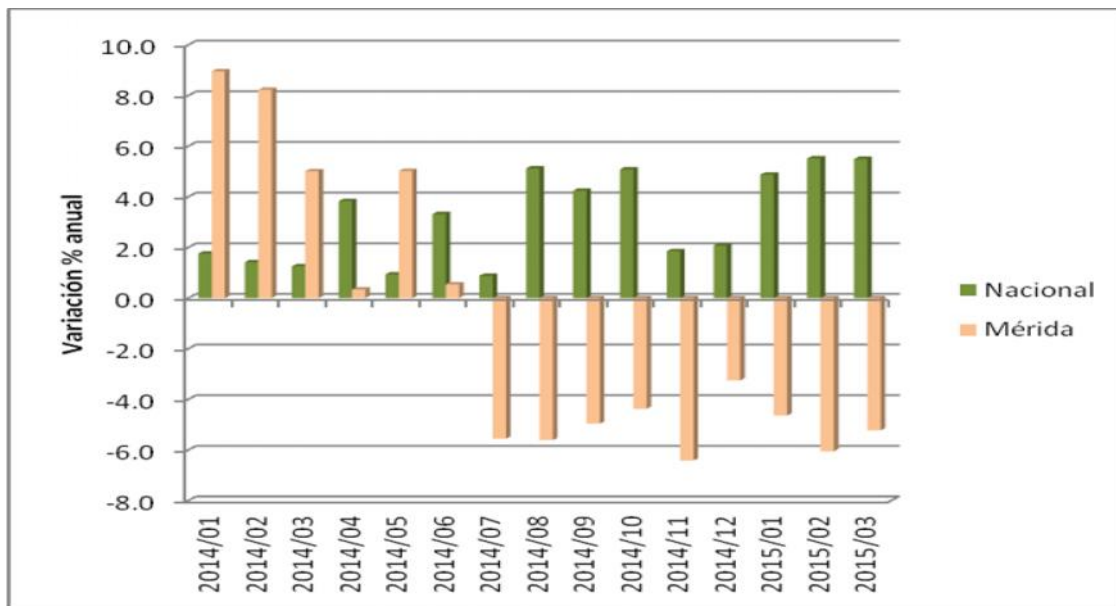

Fuente: Secretaría de Fomento Económico. Dirección de Planeación y Análisis Económicos con datos del INEGI. .
Encuesta Mensual sobre Establecimientos Comerciales.

2.3.2 FERROCARRIL

La carga movilizada por ferrocarril registró un movimiento significativo durante el primer trimestre de 2015. En este periodo fueron enviadas 42 mil 639 toneladas, volumen 29.88% mayor que el correspondiente a igual lapso de 2014. Asimismo, fueron recibidas 127 mil 091 toneladas, carga 2.05% mayor a la registrada en el mismo trimestre del año anterior. Los principales productos transportados fueron metales, minerales, madera, alimentos y productos agrícolas⁸.

2.3.3 COMERCIO EXTERIOR

Durante el periodo de enero a marzo de 2015 se movilizaron 9 mil 594 contenedores de exportación y 8 mil 863 contenedores de importación por Puerto Progreso, lo que significó variaciones respectivas de 8.9 % y 0.53 % en comparación con igual periodo de 2014⁹.

Respecto a la carga movilizada a través del Aeropuerto de Mérida, se tiene que de enero a marzo de 2015 las exportaciones sumaron 2 mil 224 toneladas, mientras que las importaciones alcanzaron un volumen de 613 toneladas. Lo señalado significó un aumento de 4.1% en las exportaciones y de 14.1% en las importaciones, en comparación con lo registrado durante el mismo periodo de 2014¹⁰.

⁸ Ferrocarril del Istmo de Tehuantepec, S.A. de C.V.

⁹ Administración Portuaria Integral de Progreso.

¹⁰ Terminal de Carga del Aeropuerto de Mérida.

En el ámbito nacional, en el periodo enero-marzo de 2015 las exportaciones no petroleras sumaron 84,211 millones de dólares, monto 6.3% mayor que el observado en el mismo periodo de 2014. Por otra parte, las importaciones no petroleras resultaron de 84,496 millones de dólares, nivel 3.3% mayor al registrado durante el lapso de referencia¹¹.

2.4 TURISMO

Según el programa Datatur, durante marzo de 2015 el porcentaje de ocupación hotelera promedio en los principales centros turísticos del Estado se ubicó en 58.4%, 4.4 puntos porcentuales por arriba del registrado en 2014. En este mes 136,985 personas visitaron la entidad con pernocta (71.0% nacionales y 29% extranjeros). Lo anterior representa un incremento de 8.3% con relación a lo observado en 2014 (126,471 visitas).

Durante marzo de 2015 la ciudad de Mérida registró una ocupación hotelera promedio de 62.7%, resultado que es mayor en 4.9% de puntos porcentuales al obtenido en 2014 de 57.7%.

A continuación se proporcionan algunos indicadores sobre la actividad turística en el Estado hasta marzo de 2015:

Se registraron 3,289 participantes en Congresos y Convenciones, lo que representa un decremento de 22.6% respecto a los 4,249 participantes del 2014.

* Hasta marzo de 2015 los excursionistas a las principales zonas arqueológicas y ecológicas sumaron 201,207 personas, lo que implica un aumento de 33.5% en comparación con lo observado el mismo período del año anterior.

Hasta marzo de 2015 los arribos de barcos aumentaron en 11.1% y los excursionistas de cruceros, aumentaron en un 24.9%. Pasaron de 9 arribos y 23,656 pasajeros en 2014 a 10 arribos y 29,548 pasajeros en el mismo período de 2015.

* El Aeropuerto Internacional de Mérida registró la llegada de 132,311 pasajeros, lo que representó un incremento de 14.6% con relación a los 115,408 pasajeros que arribaron en 2014.

2.5 REMESAS

El envío de divisas de los migrantes mexicanos presentada durante el primer trimestre de 2015 que fue representada por las remesas familiares en el Estado las cuales sumaron 32.48 millones de dólares¹².

2.6 PRECIOS

En marzo de 2015 el índice de precios al consumidor en Mérida fue de 116.32 mostrando un incremento de 3.01%, con referencia a marzo de 2014 cuando resultó de 112.91.¹³

¹¹ INEGI. Balanza comercial de México. Marzo de 2015

¹² Banco de México. Balanza de Pagos. Remesas familiares por entidad federativa.

¹³ INEGI. Índice de precios marzo de 2015

En la Gráfica 3, se puede apreciar la evolución de la inflación anual en Mérida en comparación con la inflación nacional durante 2014- 2015. Se puede apreciar una breve tendencia ascendente en la inflación local y ascendente en la nacional durante el primer trimestre del 2015.

GRÁFICA 3
INFLACIÓN ANUAL (2014-2015)

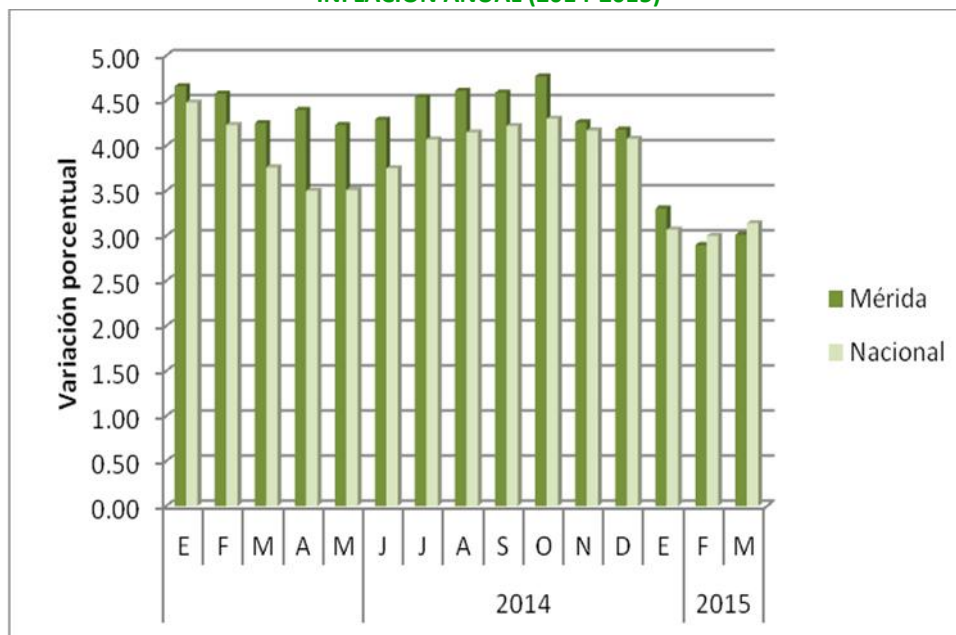

Fuente: Secretaría de Fomento Económico. Dirección de Planeación y Análisis Económico, con datos del INEGI.

En Marzo de 2015, el índice de precios al consumidor por objeto de gasto de la Ciudad de Mérida fue de 0.24%, mientras que la inflación nacional fue de 0.40% para el mismo periodo.

CUADRO 2

INFLACIÓN MENSUAL EN MÉRIDA POR OBJETO DEL GASTO (2014-2015)

OBJETO DE GASTO	2014	2015
	Mar	Mar
ALIMENTOS, BEBIDAS Y TABACO	-0.5	-0.5
ROPA, CALZADO Y ACCESORIOS	0.72	1.10
VIVIENDA	0.33	0.04
MUEBLES, APARATOS Y ACCESORIOS DOMÉSTICOS	0.56	0.89

SALUD Y CUIDADO PERSONAL	1.47	0.92
TRANSPORTE	0.27	0.16
EDUCACIÓN Y ESPARCIMIENTO	-0.04	0.78
OTROS SERVICIOS	0.15	1.46
ÍNDICE GENERAL	0.13	0.24

Fuente: Secretaría de Fomento Económico. Dirección de Planeación y Análisis Económico con datos del INEGI.