

SITUACIÓN ECONÓMICA

1. PANORAMA GENERAL

El crecimiento mundial de 2017 se estima ahora en 3,7%; es decir, 0,1 puntos porcentuales más de lo previsto en otoño. A nivel general, pero especialmente en Europa y Asia, los niveles de crecimiento fueron inesperadamente altos; los datos superaron los pronósticos de otoño en 0,1 puntos porcentuales tanto en las economías avanzadas como en las de mercados emergentes y en desarrollo.

Se prevé que el renovado ímpetu de 2017 se repetirá en 2018 y 2019, y el crecimiento mundial ha sido revisado al alza, a 3,9%, en ambos años (0,2 puntos porcentuales más de lo pronosticado en otoño).

Pasando a las proyecciones a dos años, las revisiones al alza de las perspectivas mundiales son atribuibles más que nada a las economías avanzadas, cuyo crecimiento superaría 2% en 2018 y 2019. Este pronóstico refleja la expectativa de que las condiciones financieras mundiales favorables y el fuerte nivel de confianza ayuden a mantener la reciente aceleración de la demanda, y sobre todo de la inversión, con un impacto notable en el crecimiento de las economías con voluminosas exportaciones. Asimismo, se prevé que la reforma tributaria y el correspondiente estímulo fiscal en Estados Unidos impriman un impulso pasajero en el crecimiento de Estados Unidos, y sus socios comerciales —sobre todo Canadá y México— se beneficiarán de los efectos favorables en la demanda durante este período. El efecto macroeconómico mundial previsto explica alrededor de la mitad de la revisión al alza acumulativa del crecimiento mundial previsto para 2018 y 2019, con un margen de incertidumbre en torno a esta proyección de base.¹

En el cuarto trimestre de 2017 la economía mexicana alcanzó un ritmo de crecimiento anual de 1.5%².

Se prevé un crecimiento de 2.10 del PIB para diciembre de 2017, así como de 2.30% para 2018; una inflación de 6.60% para 2017, 754 mil empleos para diciembre de 2017³.

Si bien la confianza de los consumidores nacionales continúa, algunos indicadores de la actividad comercial todavía muestran una evolución negativa. El indicador de confianza del consumidor se ubicó en diciembre de 2017 en 36.3 puntos (enero de 2003=100), lo que representó un incremento de 3.4% a tasa anual.

La industria manufacturera tuvo un desempeño positivo en 2017. Para diciembre de 2017 el valor de las exportaciones mexicanas no petroleras sería de 33,167.8 millones de dólares y el de las exportaciones petroleras 2,657.1 millones de dólares⁴.

La actividad económica en el Estado de Yucatán mostró una tendencia de positiva en el cuarto trimestre de 2017. Lo anterior se refleja principalmente en la industria

¹ Fondo Monetario Internacional (FMI). Perspectivas y proyecciones de la Economía Mundial Enero de 2018

² INEGI. Producto Interno Bruto en México. IV trimestre de 2017. Sistema de Cuentas Nacionales.

³ Banco de México. Encuesta sobre las Expectativas de los Especialistas en Economía del Sector Privado: Diciembre de 2017

⁴ INEGI. Información oportuna sobre la balanza comercial de mercancías de México Sistema de Cuentas Nacionales. Diciembre de 2017

manufacturera, así como también en las cifras de ocupación. Al respecto, los datos oficiales de ocupación son presentados por el INEGI.

Por otra parte, en diciembre de 2017 el precio promedio de exportación del petróleo crudo mexicano se ubicó en 54.14 dólares por barril, 26.5% mayor que el registrado en igual mes de 2016⁵.

2. YUCATÁN

2.1 EMPLEO Y SALARIOS

De acuerdo con datos del INEGI, al cuarto trimestre de 2017 la población económicamente activa (PEA) del Estado sumó 1 mill 043 mil 167 personas, de las cuales estaban ocupadas 1 mill 025 mil 577 (59.9 % hombres y 40.1% mujeres). Con relación al cuarto trimestre de 2016 la PEA ocupada fue de 1 mill 031 mil 603, personas lo anterior significó una disminución de la población ocupada de 6 mil 106 personas.

CUADRO 1
POBLACIÓN OCUPADA^{1/}

CONCEPTO	VARIACIÓN ANUAL IV TRIM 2016 / IV TRIM 2017
POBLACIÓN OCUPADA	- 6,106
SUBORDINADA	-4,694
ASALARIADA	-13,685
NO ASALARIADA	8,991
POR CUENTA PROPIA	-2,967
NO REMUNERADA	4,134
EMPLEADOR	-2,579

^{1/} Según su posición en la ocupación

Fuente: Secretaría de Fomento Económico. Dirección de Planeación y Análisis Económicos con datos del INEGI. *Encuesta Nacional de Ocupación y Empleo (ENOE)* IV trimestre de 2017

El decremento anual en la población ocupada 6 mil 106 personas, permitió la disminución en 2 mil 967 trabajadores referentes a por cuenta propia, y aumento en 4 mil 134 en trabajadores no remunerados y disminución en 2,579 empleadores. Así como la ocupación subordinada que mostró una disminución de 4 mil 694 personas. Cabe advertir que la información relativa a “empleador” no se refiere a número de empresas. La ENOE no compila el número de empresas o unidades económicas en el Estado. Según el Glosario INEGI, un empleador o patrón es un “trabajador independiente que ocupa a personas a cambio de una remuneración económica en dinero o especie”. Interpretar la variación en el número de empleadores como una variación en el número de empresas o unidades económicas en el Estado es un error conceptual.

⁵ Petróleos Mexicanos. Indicadores Petroleros. diciembre de 2017

Yucatán se encuentra entre las entidades federativas donde la participación de la población en el mercado laboral es elevada. Así, en el cuarto trimestre del año 2017 se ubicó como la quinta entidad con mayor tasa de participación, con 63.6% de la población en edad de trabajar (Gráfica 1).

GRÁFICA 1
ENTIDADES FEDERATIVAS QUE PRESENTARON MAYOR TASA NETA DE PARTICIPACIÓN
(IV TRIMESTRE 2017)

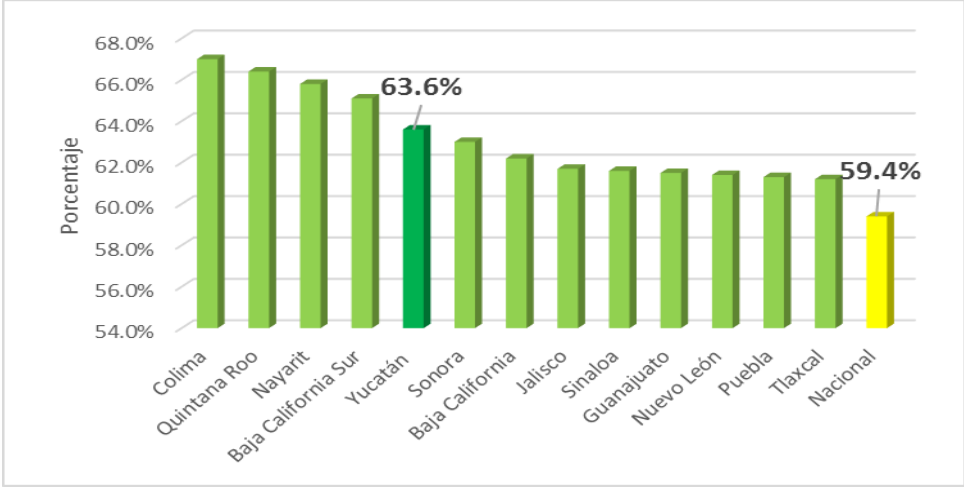

Fuente: Secretaría de Fomento Económico. Dirección de Planeación y Análisis Económicos con datos del INEGI. *Encuesta Nacional de Ocupación y Empleo (ENOE).IV Trimestre de 2017*

En el cuarto trimestre de 2017, Yucatán se posicionó como la segunda entidad con menor tasa de desocupación, 1.7% de la PEA. Este nivel quedó por debajo del nacional, el cual durante el periodo de referencia fue de 3.3 % (Gráfica 2).

GRÁFICA 2
ENTIDADES FEDERATIVAS CON MENOR TASA DE DESOCUPACIÓN
(IV TRIMESTRE DE 2017)

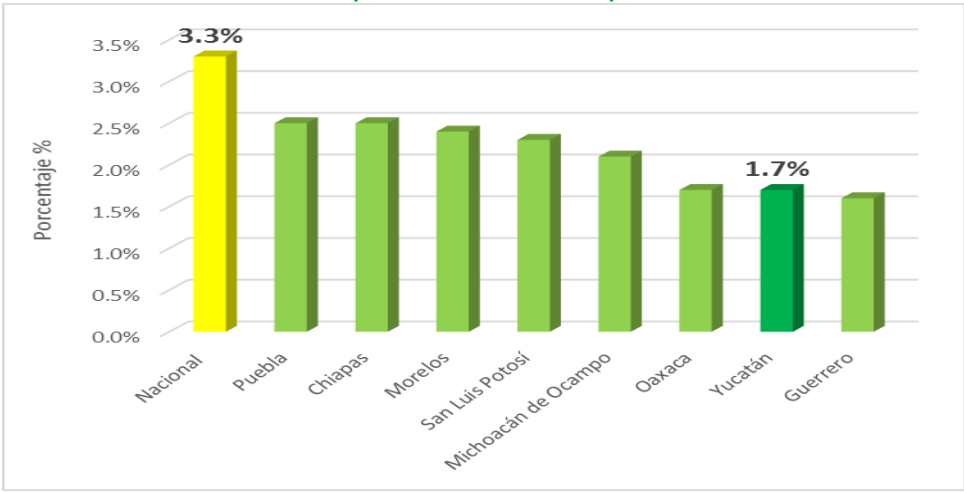

Fuente: Secretaría de Fomento Económico. Dirección de Planeación y Análisis Económicos con datos del INEGI. *Encuesta Nacional de Ocupación y Empleo (ENOE) IV trimestre de 2017*

De acuerdo con los resultados de la Encuesta de Expectativas de Empleo que publica la empresa consultora Manpower, para el cuarto trimestre de 2017 los empresarios yucatecos reportaron expectativas de contratación por arriba al promedio nacional. En particular, la capital del Estado se ubicó, como la segunda ciudad del país con expectativas de contratación, al presentar una tendencia neta de empleo de 16%⁶.

Durante el cuarto trimestre del año 2017, la agricultura, restaurantes y servicio de alojamiento, servicios profesionales, financieros y corporativos así como la manufactura fueron las actividades que impulsaron el crecimiento de la población ocupada, mientras que; el comercio servicios diversos, gobierno, servicios sociales, transportes y no especificado registraron una disminución en su ocupación (Cuadro 2).

CUADRO 2

POBLACIÓN OCUPADA POR SECTOR (IV TRIMESTRE 2016 -IV TRIMESTRE 2017)

SECTOR/RAMA DE ACTIVIDAD ECONÓMICA	VARIACIÓN 16/17
PRIMARIO	
AGRICULTURA, GANADERÍA, SILVICULTURA, CAZA Y PESCA	7 797↑
SECUNDARIO	
INDUSTRIA EXTRACTIVA Y DE LA ELECTRICIDAD	-209↓
INDUSTRIA MANUFACTURERA	1 414↑
CONSTRUCCIÓN	-1 855↓
TERCIARIO	
COMERCIO	-7 808↓
RESTAURANTES Y SERVICIOS DE ALOJAMIENTO	4 491↑
TRANSPORTES, COMUNICACIÓN, CORREO Y ALMACENAMIENTO	-1 971↓
SERVICIOS PROFESIONALES, FINANCIEROS Y CORPORATIVOS	2 444↑
SERVICIOS SOCIALES	-2 343↓
SERVICIOS DIVERSOS	-3 704↓
GOBIERNO Y ORGANISMOS INTERNACIONALES	-3 171↓
NO ESPECIFICADO	-1 191↓
POBLACIÓN OCUPADA TOTAL	1 025 577

Fuente: Secretaría de Fomento Económico. Dirección de Planeación y Análisis Económicos con datos del INEGI. *Encuesta Nacional de Ocupación y Empleo (ENOE)* IV trimestre de 2017

En cuanto a los ingresos percibidos por los trabajadores, se tiene que al cuarto trimestre de 2017, 7.1% de la población ocupada no recibía ingresos, 19.7% obtenía hasta un salario mínimo, 29.9% más de 1 y hasta 2, el 20.0% más de 2 y hasta 3, 10.8 % más de 3 y hasta 5, y 4.9% más de 5 salarios (el 7.6% restante se refiere al grupo no especificado).

⁶ La tendencia neta de empleo se calcula restandole al porcentaje de empresarios encuestados que prevé un incremento en sus contrataciones, el porcentaje de empresarios encuestados que prevé una disminución en éstas.

2.2 INDUSTRIA

2.2.1 INDUSTRIA MANUFACTURERA

De acuerdo con los últimos datos del INEGI, la actividad manufactura yucateca registró una variación de -1.2% en el mes de diciembre de 2017 con respecto al registrado el año anterior. Comparado con el mes anterior presenta un aumento, se espera una mejora para el siguiente trimestre. Mientras tanto el índice nacional de la actividad manufacturera mostró un comportamiento a la alza de 1.3% en el referido periodo. La industria manufacturera nacional muestra un desempeño leve hacia abajo, tendencia diferente al comportamiento de la actividad manufacturera de Estados Unidos, tal como puede apreciarse en la Gráfica 1

GRÁFICA 1
PRODUCCIÓN DE LA INDUSTRIA MANUFACTURERA (2016-2017)

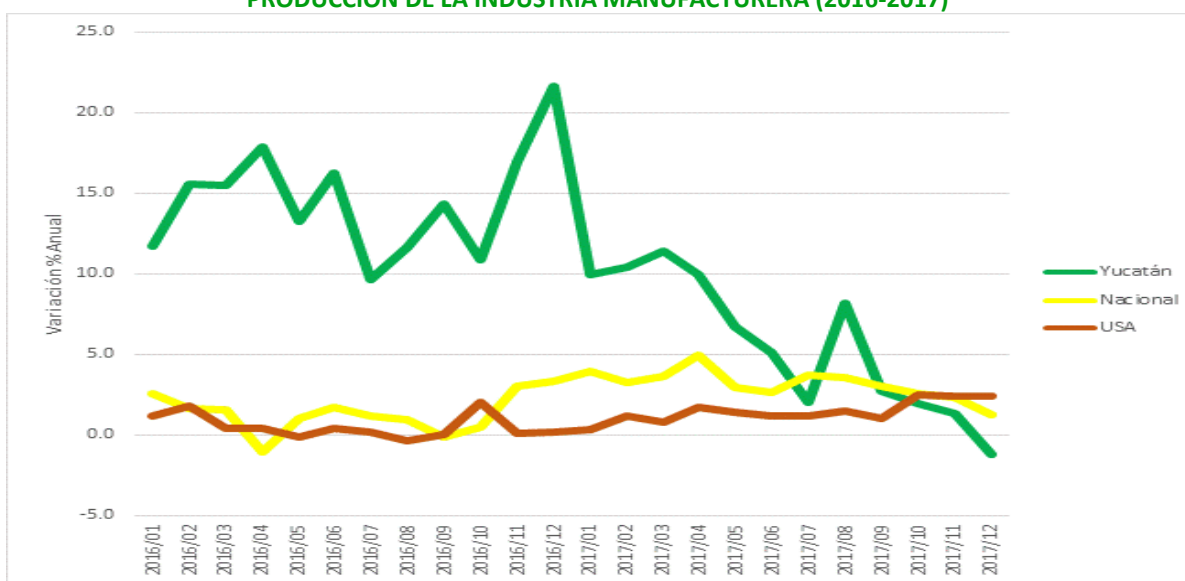

Fuente: Secretaría de Fomento Económico. Dirección de Planeación y Análisis Económicos con datos del INEGI. Sistema de Cuentas Nacionales y la Reserva Federal de Estados Unidos. Datos desestacionalizados. Diciembre de 2017

2.2.2 INDUSTRIA DE LA CONSTRUCCIÓN

Construcción

A nivel nacional durante el mes de diciembre de 2017 la industria de la construcción tuvo un crecimiento promedio de 7.4% con relación al mismo mes en el 2016. Para Yucatán el mes de diciembre el valor de la producción a precios corrientes fue de 1,335 mil 716, cifra mayor en comparación con el mismo mes del año anterior reportando una variación porcentual de 23.9%⁷.

⁷ Instituto Nacional de Estadística y Geografía. *Encuesta Nacional de Empresas Constructoras (ENEC)*. Diciembre de 2017

2.3 COMERCIO

2.3.1 ESTABLECIMIENTOS COMERCIALES

Con base en datos del INEGI, en diciembre de 2017 los ingresos por suministros bienes y servicios de los establecimientos comerciales al por menor de Mérida registraron un incremento de 0.3 % en comparación con igual mes de 2016, el indicador nacional presentó un decremento de -1.2 % en ese periodo. Por su parte, los ingresos por suministro de bienes y servicios de los establecimientos comerciales al por mayor de Mérida mostraron un valor de 0.2% en comparación con las observadas en diciembre de 2016. El indicador nacional mostró un decremento de 3.8% para el mismo periodo.

GRÁFICA 2
VENTAS AL POR MENOR EN ESTABLECIMIENTOS COMERCIALES (2016-2017)
SERIES DESESTACIONALIZADAS (DATOS HASTA DICIEMBRE DE 2017)

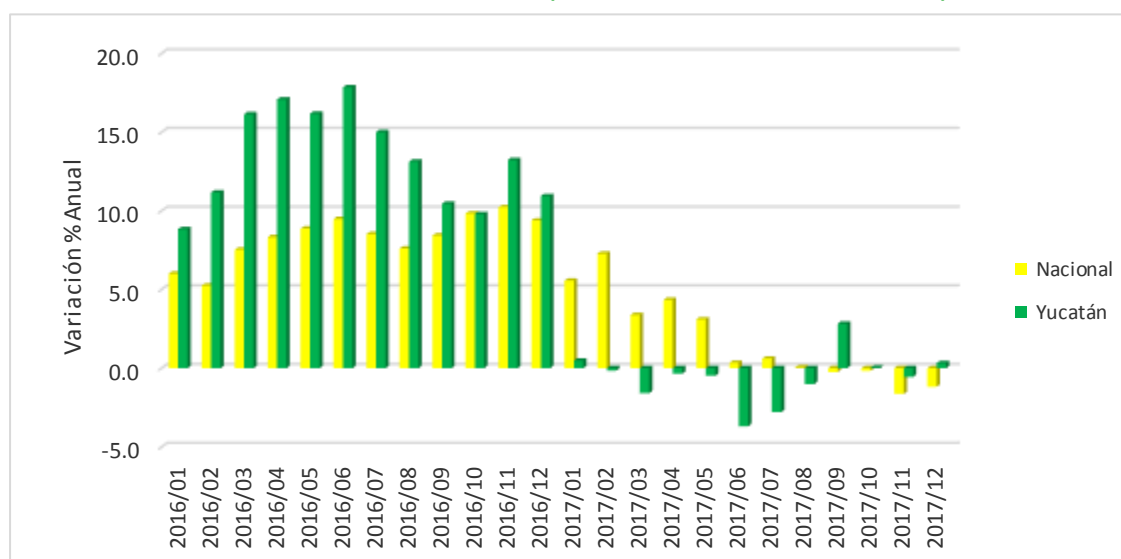

Fuente: Secretaría de Fomento Económico. Dirección de Planeación, Análisis y Evaluación de Proyectos con datos del INEGI. . *Encuesta Mensual sobre Establecimientos Comerciales*. Diciembre de 2017

2.3.2 FERROCARRIL

La carga movilizada por ferrocarril registró un movimiento significativo durante el cuarto trimestre de 2017. En este periodo fueron enviadas 36 mil 855 toneladas, volumen 1.27% menor que el correspondiente a igual lapso de 2016. Asimismo, fueron recibidas 84 mil 534 toneladas, carga 28.45% menor a la registrada en el mismo trimestre del año anterior. Los principales productos transportados fueron metales, minerales, alimentos y productos agrícolas y combustóleo⁸.

2.3.3 COMERCIO EXTERIOR

Durante el periodo de octubre a diciembre de 2017 se movilizaron 12 mil 648 contenedores de exportación y 13 mil 360 contenedores de importación por Puerto Progreso, lo que significó variaciones respectivas de 42.9 % y 48.1 % en comparación con igual periodo de 2016⁹.

⁸ Ferrocarril del Istmo de Tehuantepec, S.A. de C.V. Diciembre de 2017

⁹ Administración Portuaria Integral de Progreso. Diciembre de 2017

En el ámbito nacional, en el periodo enero-diciembre de 2017 las exportaciones no petroleras sumaron 385,885.8 millones de dólares, monto 8.7% mayor que el observado en el mismo periodo de 2016. Por otra parte, las importaciones no petroleras resultaron de 378,359 millones de dólares, nivel 6.4% mayor al registrado durante el lapso de referencia¹⁰.

2.4 TURISMO

Según el programa Datatur, durante diciembre de 2017 el porcentaje de ocupación hotelera promedio en los principales centros turísticos del Estado se ubicó en 56.7%, 6.7 puntos porcentuales por debajo del registrado en 2016. En este mes 156,568 personas visitaron la entidad con pernocta (79.6% nacionales y 20.4% extranjeros). Lo anterior representa un incremento de 2.8% con relación a lo observado en 2016 (152,271 visitas).

Durante diciembre de 2017 la ciudad de Mérida registró una ocupación hotelera promedio de 61.7%, resultado que es menor en 7.1% de puntos porcentuales al obtenido en 2016 de 68.8%.

A continuación se proporcionan algunos indicadores sobre la actividad turística en el Estado hasta diciembre de 2017:

Se registraron 50,740 participantes en Congresos y Convenciones, lo que representa un decremento de 12.1% respecto a los 57,703 participantes del 2016.

En diciembre de 2017 los excursionistas a las principales zonas arqueológicas y ecológicas sumaron 364,532 personas, lo que implica un aumento de 4.1% en comparación con lo observado el mismo periodo del año anterior.

Hasta diciembre de 2017 los arribos de barcos aumentaron en 19.3% y los excursionistas de cruceros, aumentaron en un 19.1%. Pasaron de 136 arribos y 346,968 pasajeros en 2016 a 136 arribos y 413,182 pasajeros en el mismo periodo de 2017.

El Aeropuerto Internacional de Mérida registró en diciembre la llegada de 204,884 pasajeros, lo que representó un incremento de 8.9% con relación a los 188,057 pasajeros que arribaron en 2016.

2.5 REMESAS

El envío de divisas de los migrantes mexicanos presentada durante el cuarto trimestre de 2017 que fue representada por las remesas familiares en el Estado las cuales sumaron 39.80 millones de dólares¹¹.

2.6 PRECIOS

En diciembre de 2017 el índice de precios al consumidor en Mérida fue de 129.85 mostrando un incremento de 6.47%, con referencia a diciembre de 2016 cuando resultó de 121.99.¹²

¹⁰ INEGI. Balanza comercial de México. Diciembre de 2017

¹¹ Banco de México. Balanza de Pagos. Remesas familiares por entidad federativa. IV trimestre de 2017

¹² INEGI. Índice de precios diciembre de 2017

En la Gráfica 3, se puede apreciar la evolución de la inflación anual en Mérida en comparación con la inflación nacional durante 2016- 2017 Se puede apreciar una tendencia ascendente en la inflación local y una elevación al igual que en la nacional durante el cuarto trimestre del 2017.

GRÁFICA 3
INFLACIÓN ANUAL (2016-2017)

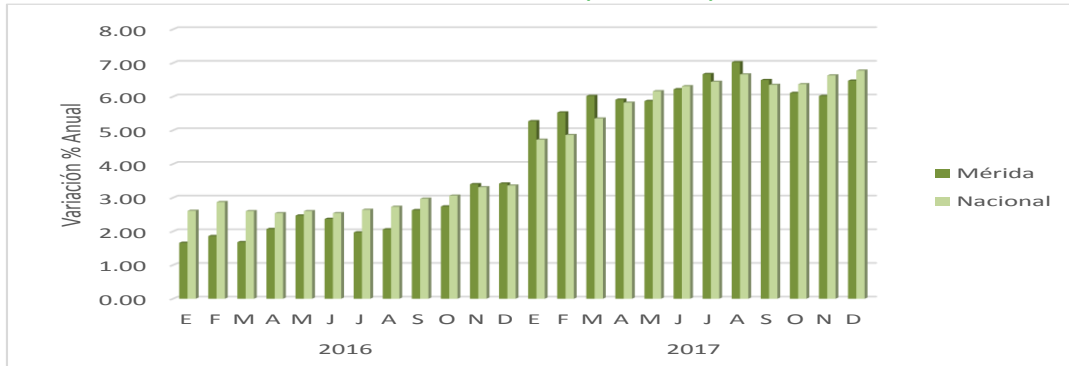

Fuente: Secretaría de Fomento Económico. Dirección de Planeación y Análisis Económicos, con datos del INEGI. Diciembre de 2017

En diciembre de 2017, el índice de precios al consumidor por objeto de gasto de la Ciudad de Mérida fue de 0.46%, mientras que la inflación nacional fue de 0.59% para el mismo periodo.

CUADRO 2
INFLACIÓN MENSUAL EN MÉRIDA POR OBJETO DEL GASTO (2016-2017)

OBJETO DE GASTO	2016Dic	2017Dic
ALIMENTOS, BEBIDAS Y TABACO	0.72	0.61
ROPA, CALZADO Y ACCESORIOS	-0.06	-0.45
VIVIENDA	0.03	0.18
MUEBLES, APARATOS Y ACCESORIOS DOMÉSTICOS	-0.99	0.23
SALUD Y CUIDADO PERSONAL	-0.60	1.27
TRANSPORTE	0.48	1.97
EDUCACIÓN Y ESPARCIMIENTO	1.49	1.51
OTROS SERVICIOS	1.33	1.15
ÍNDICE GENERAL	0.46	0.89

Fuente: Secretaría de Fomento Económico. Dirección de Planeación y Análisis Económico con datos del INEGI. Diciembre de 2017