

SITUACIÓN ECONÓMICA

1. PANORAMA GENERAL

A pesar de los desafíos económicos actuales, las perspectivas para la economía global mantienen un tono positivo en varios aspectos. Se espera que el crecimiento mundial se modere a un 3.0% en 2023 y 2024, una ligera mejora respecto a las previsiones anteriores. Este crecimiento, aunque modesto en términos históricos, refleja una resiliencia significativa frente a las adversidades. La inflación global también muestra una tendencia a la baja, proyectándose en 6.8% para 2023 y 5.2% para 2024, lo que indica un progreso en la lucha contra el alza de precios.

El reciente acuerdo para elevar el techo de la deuda en Estados Unidos y las medidas firmes para contener la turbulencia bancaria han reducido los riesgos inmediatos en el sector financiero, estabilizando el panorama económico a corto plazo. Además, existe la posibilidad de que la inflación disminuya más rápido de lo previsto, lo que reduciría la necesidad de políticas monetarias restrictivas y podría estimular una mayor demanda interna.

Para mantener esta estabilidad y fomentar un crecimiento sostenible, las economías deben centrarse en lograr una desinflación sostenida y garantizar la estabilidad financiera. Los bancos centrales juegan un papel crucial al enfocarse en restaurar la estabilidad de precios y fortalecer la supervisión financiera. Con medidas adecuadas, como proporcionar liquidez en tiempos de tensión y apoyar a los más vulnerables, se puede asegurar una recuperación económica más equitativa y sólida.¹

En el segundo trimestre de 2023 la economía mexicana alcanzó un ritmo de crecimiento anual de 3.5%².

Se prevé un crecimiento de 2.26% del PIB para junio de 2023, así como de 1.57% para 2024; una inflación de 4.70% para 2023 y 616 mil empleos para junio de 2023.³

Si bien la confianza de los consumidores nacionales continúa, algunos indicadores de la actividad comercial todavía muestran una evolución ambivalente. El indicador de confianza del consumidor se ubicó en junio de 2023 en 45.9 puntos, lo que representó un incremento de 6.2% a tasa anual.

Por otra parte, en junio de 2023 el precio promedio de exportación del petróleo crudo mexicano se ubicó en 65.57 dólares por barril, 38.1% menor que el registrado en igual mes de 2022⁴.

¹ Fondo Monetario Internacional (FMI). Actualización de Perspectivas de la Economía Mundial Julio 2023.

² INEGI. Producto Interno Bruto en México. II trimestre de 2023. Precios constantes. Sistema de Cuentas Nacionales.

³ Banco de México. Encuesta sobre las Expectativas de los Especialistas en Economía del Sector Privado: Junio de 2023.

⁴ Petróleos Mexicanos. Indicadores Petroleros. Junio de 2023.

2. YUCATÁN

2.1 EMPLEO Y SALARIOS

De acuerdo con datos del INEGI, al segundo trimestre de 2023 la población económicamente activa (PEA) del Estado sumó 1 millón 225 mil 510 personas, de las cuales estaban ocupadas 1 millón 206 mil 186 personas (58 % hombres y 42% mujeres). Con relación al segundo trimestre de 2022 la PEA ocupada que fue de 1 millón 204 mil 198 personas lo anterior significó un significativo aumento de la población ocupada de 1 mil 988 personas

CUADRO 1
POBLACIÓN OCUPADA^{1/}

CONCEPTO	VARIACIÓN ANUAL II TRIM 2023 - II TRIM 2022
POBLACIÓN OCUPADA	1,988
SUBORDINADA	-17,111
ASALARIADA	-14,358
NO ASALARIADA	-2,753
POR CUENTA PROPIA	15,613
NO REMUNERADA	-100
EMPLEADOR	3,586

^{1/} Según su posición en la ocupación

Fuente: Secretaría de Fomento Económico y Trabajo. Dirección de Planeación y Competitividad Económica con datos del INEGI. *Encuesta Nacional de Ocupación y Empleo (ENOE)* II trimestre de 2023

Pese al incremento anual en la población ocupada (1 mil 988 personas), la ocupación subordinada descendió en 17,111 personas, así como se generó un descenso de 100 trabajadores no remunerados, sin embargo, se registró un aumento de 3 mil 586 empleadores y de 15 mil 613 trabajadores referentes a por cuenta propia. Cabe advertir que la información relativa a “empleador” no se refiere a número de empresas.

La ENOE no compila el número de empresas o unidades económicas en el Estado. Según el Glosario INEGI, un empleador o patrón es un “trabajador independiente que ocupa a personas a cambio de una remuneración económica en dinero o especie”. Interpretar la variación en el número de empleadores como una variación en el número de empresas o unidades económicas en el Estado es un error conceptual.

Yucatán se encuentra entre las entidades federativas donde la participación de la población en el mercado laboral es elevada. Así, en el segundo trimestre del año 2023 se ubicó como la segunda entidad con mayor tasa de participación, con 66.2% de la población en edad de trabajar (Gráfica 1).

**GRÁFICA 1
TASA DE PARTICIPACIÓN
(II TRIMESTRE 2023)**

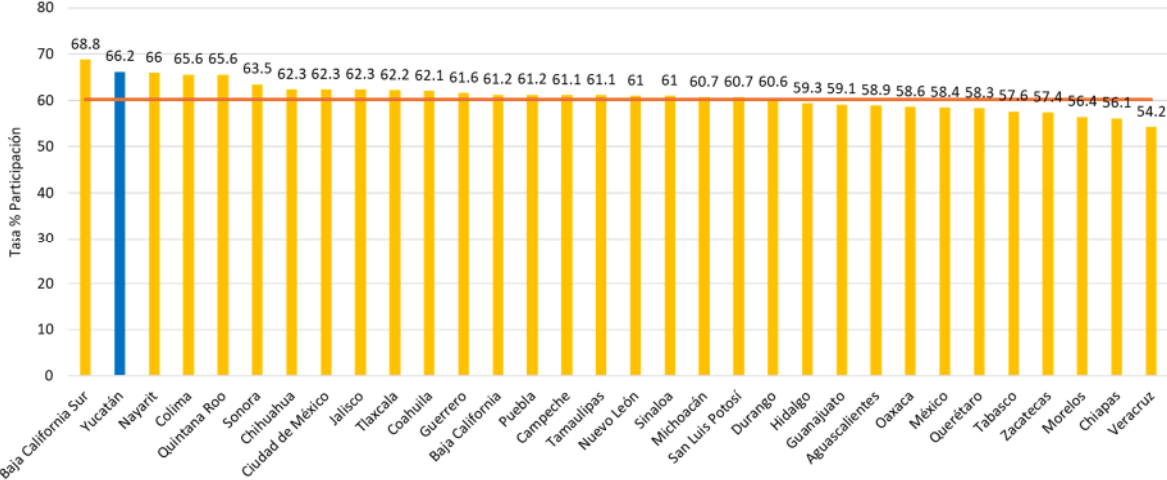

Fuente: Secretaría de Fomento Económico y Trabajo. Dirección de Planeación y Competitividad Económica con datos del INEGI. *Encuesta Nacional de Ocupación y Empleo (ENOE). II Trimestre de 2023.*

En el segundo trimestre de 2023, Yucatán se posicionó como la tercera entidad con menor tasa de desocupación, 1.6% de la PEA. Este nivel quedó por debajo del nacional, el cual durante el periodo de referencia fue de 2.8 % (Gráfica 2).

**GRÁFICA 2
TASA DE DESOCUPACIÓN
(II TRIMESTRE DE 2023)**

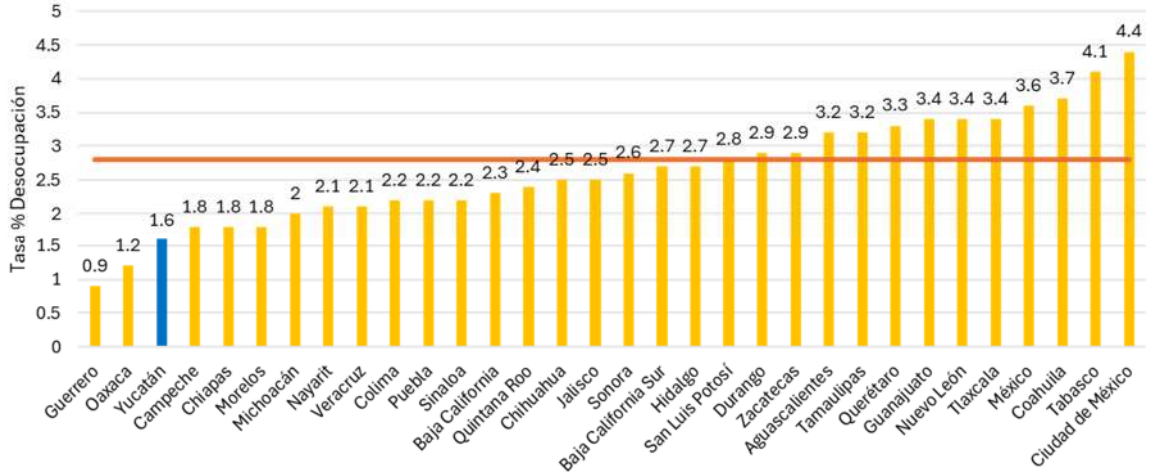

Fuente: Secretaría de Fomento Económico y Trabajo. Dirección de Planeación y Competitividad Económica con datos del INEGI. *Encuesta Nacional de Ocupación y Empleo (ENOE) II trimestre de 2023.*

Durante el segundo trimestre del año 2023, la agricultura, la industria extractiva y electricidad, la construcción, el transporte, comunicación, correo y almacenamiento, así como los servicios profesionales, financieros y corporativos y servicios diversos fueron las actividades que impulsaron el crecimiento de la población ocupada, mientras que la industria manufacturera, el comercio, los restaurantes y servicios de alojamiento, los servicios sociales, así como el gobierno y organismos internacionales registraron una disminución en su ocupación. (Cuadro 2).

CUADRO 2
POBLACIÓN OCUPADA POR SECTOR
(II TRIMESTRE 2023 - II TRIMESTRE 2022)

SECTOR/RAMA DE ACTIVIDAD ECONÓMICA	VARIACIÓN 2023 - 2022
PRIMARIO	
AGRICULTURA, GANADERÍA, SILVICULTURA, CAZA Y PESCA	2,912 ↑
SECUNDARIO	
INDUSTRIA EXTRACTIVA Y DE LA ELECTRICIDAD	1,107 ↑
INDUSTRIA MANUFACTURERA	-7,848 ↓
CONSTRUCCIÓN	12,534 ↑
TERCIARIO	
COMERCIO	-3,213 ↓
RESTAURANTES Y SERVICIOS DE ALOJAMIENTO	-7,743 ↓
TRANSPORTES, COMUNICACIÓN, CORREO Y ALMACENAMIENTO	3,544 ↑
SERVICIOS PROFESIONALES, FINANCIEROS Y CORPORATIVOS	2,849 ↑
SERVICIOS SOCIALES	-5,102 ↓
SERVICIOS DIVERSOS	6,872 ↑
GOBIERNO Y ORGANISMOS INTERNACIONALES	-2,891 ↓
NO ESPECIFICADO	-1,033 ↓
POBLACIÓN OCUPADA TOTAL	1,988

Fuente: Secretaría de Fomento Económico y Trabajo. Dirección de Planeación y Competitividad Económica con datos del INEGI. *Encuesta Nacional de Ocupación y Empleo (ENOE)* II trimestre de 2023

En cuanto a los ingresos percibidos por los trabajadores, se tiene que, al segundo trimestre de 2023, 5.4% de la población ocupada no recibía ingresos, 39.7% obtenía hasta un salario mínimo, 34.2% más de 1 y hasta 2, el 8.9% más de 2 y hasta 3, 3.4 % más de 3 y hasta 5, y 1.6% más de 5 salarios (el 6.8% restante se refiere al grupo no especificado).

2.2 INDUSTRIA

2.2.1 INDUSTRIA MANUFACTURERA

De acuerdo con los últimos datos del INEGI, la actividad manufacturera yucateca registró una variación anual negativa de -11.9% en el mes de junio de 2023 con respecto al registrado el año anterior. Comparado con el mes anterior presenta una variación negativa de 0.6%, se espera una mejora para el siguiente trimestre. Mientras tanto el índice nacional de la actividad manufacturera

mostró un comportamiento de 1.9% en el referido periodo. La industria manufacturera nacional muestra un desempeño muy leve para arriba, tendencia igual al comportamiento de la actividad manufacturera de Estados Unidos, tal como puede apreciarse en la Gráfica 1

GRÁFICA 1
PRODUCCIÓN DE LA INDUSTRIA MANUFACTURERA (2018-2023) datos desestacionalizados

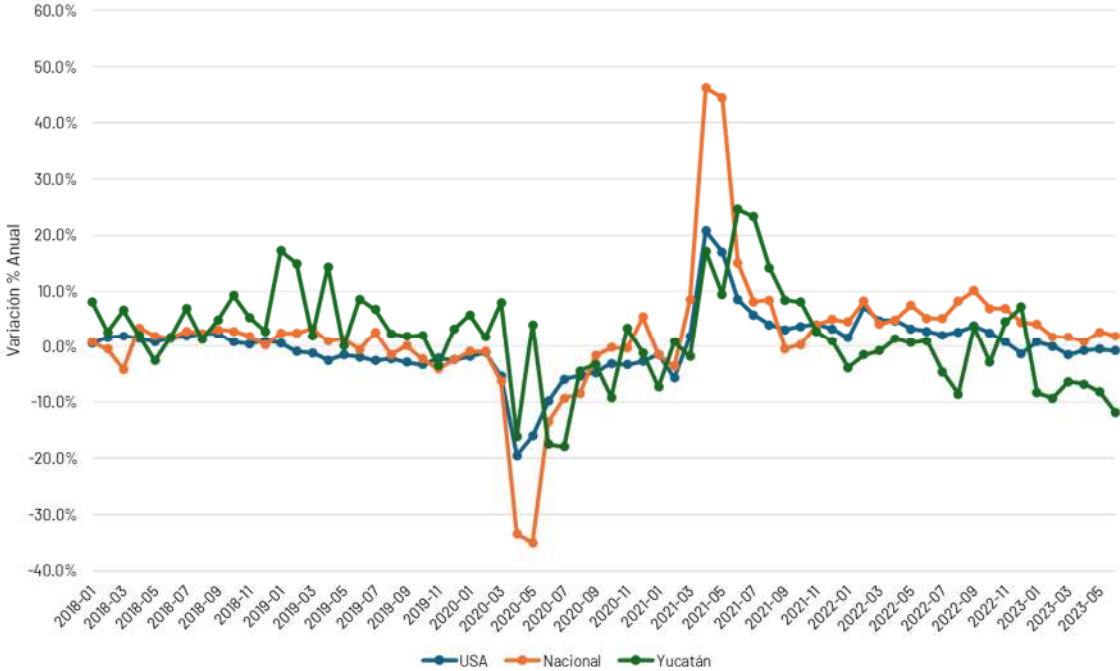

Fuente: Secretaría de Fomento Económico y Trabajo. Dirección de Planeación y Competitividad Económica con datos del INEGI. Sistema de Cuentas Nacionales y la Reserva Federal de Estados Unidos.

2.2.2 INDUSTRIA DE LA CONSTRUCCIÓN

A nivel nacional durante el mes de junio de 2023 la industria de la construcción tuvo un incremento de 31.6% con relación al mismo mes en el 2022. Para Yucatán el mes de junio el valor de la producción a precios corrientes fue de 1 millón 328 mil 807, cifra mayor en comparación con el mismo mes del año anterior, dando como resultado una variación porcentual de 18.3%⁵.

⁵ Instituto Nacional de Estadística y Geografía. Encuesta Nacional de Empresas Constructoras (ENEC). Junio de 2023

2.3 COMERCIO

2.3.1 ESTABLECIMIENTOS COMERCIALES

Con base en datos del INEGI, en junio de 2023 los ingresos por suministros de bienes y servicios de los establecimientos comerciales al por menor de Yucatán registraron un incremento de 4.5 % en comparación con igual mes de 2022, el indicador nacional presentó un incremento de 5.4 % en ese periodo. Por su parte, los ingresos por suministros de bienes y servicios de los establecimientos comerciales al por mayor de Yucatán mostraron un decremento de 6.3% en comparación con las observadas en junio de 2022. El indicador nacional mostró un decremento de 4.9% para el mismo periodo.

2.3.2 COMERCIO EXTERIOR

Durante el periodo de enero a junio de 2023 se movilizaron 23 mil 980 contenedores de exportación y 13 mil 067 contenedores de importación por Puerto Progreso, lo que significó variaciones respectivas de -23.2% y 8.3% en comparación con igual periodo de 2022⁶.

En el ámbito nacional las exportaciones tuvieron un desempeño positivo en 2023. Para junio de 2023 el valor de las exportaciones mexicanas no petroleras sería de 48,930.6 millones de dólares y el de las exportaciones petroleras 2,889.6 millones de dólares⁷.

2.4 TURISMO

Según el programa Datatur, durante junio de 2023 el porcentaje de ocupación hotelera promedio en los principales centros turísticos del Estado se ubicó en 55.6% con un incremento de 6.8 puntos porcentuales comparado con el registrado en 2022. En este mes 185,225 personas visitaron la entidad con pernocta (79.4% nacionales y 20.6% extranjeros). Lo anterior representa un incremento de 22.7% con relación a lo observado en 2022 (150,921 visitas).

Durante enero a junio de 2023 la ciudad de Mérida registró una ocupación hotelera promedio de 57.5%, con 8.8 puntos porcentuales por arriba al obtenido en 2022 de 48.7%.

A continuación, se proporcionan algunos indicadores sobre la actividad turística en el Estado hasta junio de 2023:

De enero a junio se registraron 28,945 participantes en Congresos y Convenciones, lo que representa un incremento de 9,340 participantes a los registrados dentro del mismo periodo del 2022 (19,605 participantes).

Hasta junio de 2023 los excursionistas a las principales zonas arqueológicas y ecológicas sumaron 1,448,447 personas lo que implica un aumento de 3.5% en comparación con lo observado el mismo periodo del año anterior (1,399,921 visitas).

⁶ Administración Portuaria Integral de Progreso. Junio de 2023.

⁷ INEGI. Balanza comercial de México. Junio de 2023

De enero a junio de 2023 los arribos de barcos disminuyeron un 8.3%. sin embargo, los excursionistas de cruceros aumentaron en un 51.4%. Pasaron de 48 arribos y 95,817 pasajeros en 2022 a 44 arribos y 145,020 pasajeros en 2023.

El Aeropuerto Internacional de Mérida registró un movimiento total de 1,781,838 pasajeros, lo que representó un incremento de 32.8% con relación a los 1,342,223 pasajeros de enero a junio de 2022.

2.5 REMESAS

El envío de divisas de los migrantes mexicanos presentada durante el segundo trimestre de 2023 que fue representada por las remesas familiares en el Estado sumó 109.6 millones de dólares⁸.

2.6 PRECIOS

En junio de 2023 el índice de precios al consumidor en Mérida fue de 132.6 mostrando un incremento de 7.5%, con referencia a junio de 2022 cuando resultó de 123.3.⁹

En la Gráfica 2, se puede apreciar la evolución de la inflación anual en Mérida en comparación con la inflación nacional durante 2022-2023. Se puede apreciar una tendencia descendente en la inflación local y en la nacional durante el los meses del segundo trimestre del 2023.

GRÁFICA 2
INFLACIÓN ANUAL (2022-2023)

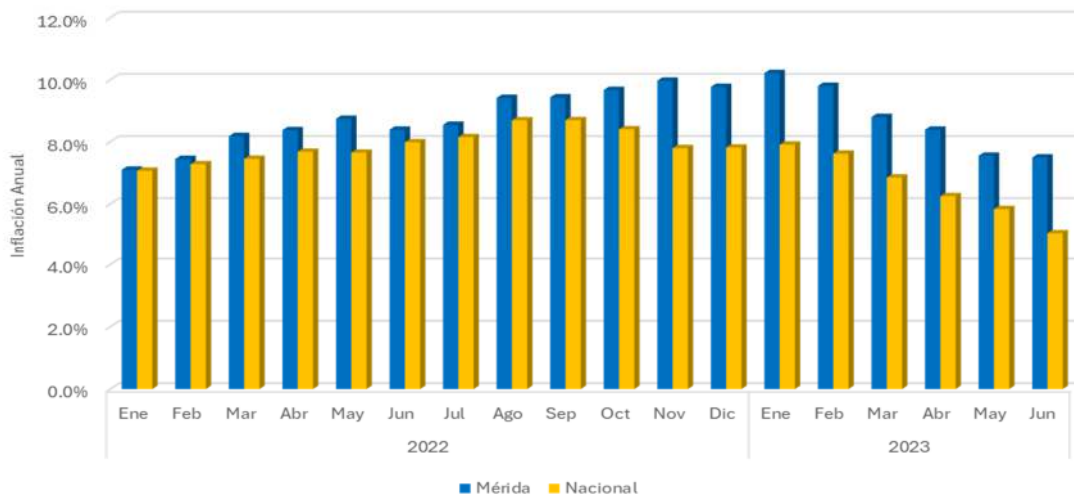

Fuente: Secretaría de Fomento Económico y Trabajo. Dirección de Planeación y Competitividad Económica, con datos del INEGI.

En junio de 2019, la variación del índice de precios al consumidor por objeto de gasto de la Ciudad de Mérida fue de 0.41%, mientras que la inflación nacional fue de 0.1% para el mismo periodo.

⁸ Banco de México. Balanza de Pagos. Remesas familiares por entidad federativa. II trimestre de 2023.

⁹ INEGI. Índice de precios junio de 2023.

CUADRO 2
INFLACIÓN MENSUAL EN MÉRIDA POR OBJETO DEL GASTO (2022-2023)

OBJETO DE GASTO	2022	2023
	Jun	Jun
ALIMENTOS, BEBIDAS Y TABACO	0.27	0.31
ROPA, CALZADO Y ACCESORIOS	0.34	0.49
VIVIENDA	0.35	-0.38
MUEBLES, APARATOS Y ACCESORIOS DOMÉSTICOS	-0.91	1.83
SALUD Y CUIDADO PERSONAL	1.03	0.59
TRANSPORTE	1.14	0.63
EDUCACIÓN Y ESPARCIMIENTO	0.42	0.94
OTROS SERVICIOS	0.91	0.49
ÍNDICE GENERAL	0.47	0.41

Fuente: Secretaría de Fomento Económico y Trabajo. Dirección de Planeación y Competitividad Económica con datos del INEGI.