

SITUACIÓN ECONÓMICA

1. PANORAMA GENERAL

El crecimiento mundial disminuyó en el primer semestre de 2015 como consecuencia del ahondamiento de la desaceleración de los mercados emergentes y del debilitamiento de la recuperación de economías avanzadas. En este momento, está proyectado en 3,1% para 2015 en su conjunto, cifra ligeramente inferior a la de 2014 y 0,2 puntos porcentuales por debajo de los pronósticos de la Actualización de julio de 2015 de Perspectivas de la economía mundial (informe WEO, por sus siglas en inglés). Las perspectivas de los principales países y regiones continúan siendo desiguales. En comparación con el año pasado, el crecimiento repuntaría ligeramente en las economías avanzadas, pero se enfriaría en las economías de mercados emergentes y en desarrollo. Habida cuenta del retroceso de los precios de las materias primas, la depreciación de las monedas de los mercados emergentes y la creciente volatilidad de los mercados financieros, los riesgos a la baja para las perspectivas han recrudecido, sobre todo en el caso de los mercados emergentes y las economías en desarrollo.

Según las proyecciones, la actividad mundial cobrará cierto ímpetu en 2016. En las economías avanzadas, la leve recuperación que arrancó en 2014 continuará fortaleciéndose. En las economías de mercados emergentes y en desarrollo, las perspectivas mejorarían: en particular, el crecimiento de los países que están atravesando dificultades económicas en 2015 (como Brasil, Rusia y algunos países de América Latina y Oriente Medio) seguiría siendo débil o negativo, pero ya no en igual medida el próximo año, lo cual compensaría holgadamente la desaceleración gradual prevista para China¹.

En el tercer trimestre de 2015 la economía mexicana alcanzó un ritmo de crecimiento anual de 2.6%².

Se prevé un crecimiento de 2.31% del PIB para septiembre de 2015, así como de 2.83% para 2016; una inflación de 2.75% para 2015. 676 mil empleos para septiembre de 2015³.

Si bien la confianza de los consumidores nacionales continúa, algunos indicadores de la actividad comercial todavía muestran una evolución negativa. El indicador de confianza del consumidor se ubicó en septiembre de 2015 en 37.11 puntos (enero de 2003=100), lo que representó un decremento de 1.4% a tasa anual.

La industria manufacturera tuvo un desempeño positivo en 2015. Para septiembre de 2015 el valor de las exportaciones mexicanas no petroleras sería de 30,419.4 millones de dólares y el de las exportaciones petroleras 1,821.9 millones de dólares⁴.

La actividad económica en el Estado de Yucatán mostró una tendencia de positiva en el tercer trimestre de 2015. Lo anterior se refleja principalmente en la industria

¹ Fondo Monetario Internacional (FMI). Perspectivas y proyecciones de la Economía Mundial OCTUBRE 2015

² INEGI. Producto Interno Bruto en México. III trimestre de 2015. Sistema de Cuentas Nacionales.

³ Banco de México. Encuesta sobre las Expectativas de los Especialistas en Economía del Sector Privado: Septiembre de 2015.

⁴ INEGI. Información oportuna sobre la balanza comercial de mercancías de México Sistema de Cuentas Nacionales. Septiembre de 2015

manufacturera, así como también en las cifras de ocupación. Al respecto, los datos oficiales de ocupación son presentados por el INEGI.

Por otra parte, en Septiembre de 2015 el precio promedio de exportación del petróleo crudo mexicano se ubicó en 37.93 dólares por barril, -55.80% menor que el registrado en igual mes de 2014⁵.

2. YUCATÁN

2.1 EMPLEO Y SALARIOS

De acuerdo con datos del INEGI, al tercer trimestre de 2015 la población económicamente activa (PEA) del Estado sumó personas, de las cuales estaban ocupadas 978 mil 188 (61.88 % hombres y 38.12% mujeres). Con relación al tercer trimestre de 2014 la PEA ocupada fue de 978 mil 188, personas lo anterior significó un significativo aumento de la población ocupada de 13 mil 876 personas

CUADRO 1
POBLACIÓN OCUPADA^{1/}

CONCEPTO	VARIACIÓN ANUAL III TRIM 2014 / III TRIM 2015
POBLACIÓN OCUPADA	13,876
SUBORDINADA	7,672
ASALARIADA	6,422
NO ASALARIADA	1,250
POR CUENTA PROPIA	10,643
NO REMUNERADA	-5,234
EMPLEADOR	795

^{1/} Según su posición en la ocupación

Fuente: Secretaría de Fomento Económico. Dirección de Planeación y Análisis Económicos con datos del INEGI. *Encuesta Nacional de Ocupación y Empleo (ENOE)* III trimestre de 2015

El incremento anual en la población ocupada 13 mil 876 personas, permitió el aumento en 10 mil 643 trabajadores referentes a por cuenta propia, y descenso en 5 mil 234 en trabajadores no remunerados y aumento en 795 empleadores. Así como la ocupación subordinada que mostró un incremento de 7 mil 672 personas. Cabe advertir que la información relativa a “empleador” no se refiere a número de empresas. La ENOE no compila el número de empresas o unidades económicas en el Estado. Según el Glosario INEGI, un empleador o patrón es un “trabajador independiente que ocupa a personas a cambio de una remuneración económica en dinero o especie”. Interpretar la variación en el número de empleadores como una variación en el número de empresas o unidades económicas en el Estado es un error conceptual.

⁵ Petróleos Mexicanos. Indicadores Petroleros. Septiembre de 2015

Yucatán se encuentra entre las entidades federativas donde la participación de la población en el mercado laboral es elevada. Así, en el tercer trimestre del año 2015 se ubicó como la quinta entidad con mayor tasa de participación, con 63.5% de la población en edad de trabajar (Gráfica 1).

GRÁFICA 1
ENTIDADES FEDERATIVAS QUE PRESENTARON MAYOR TASA NETA DE PARTICIPACIÓN
(III TRIMESTRE 2015)

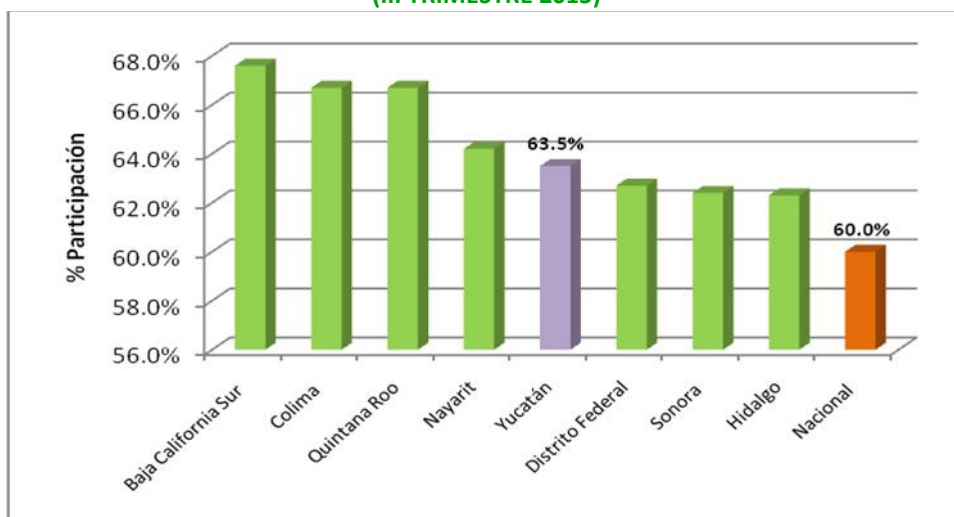

Fuente: Secretaría de Fomento Económico. Dirección de Planeación y Análisis Económicos con datos del INEGI. *Encuesta Nacional de Ocupación y Empleo (ENOE). III Trimestre de 2015*

En el tercer trimestre de 2015, Yucatán se posicionó como la segunda entidad con menor tasa de desocupación, 2.9% de la PEA. Este nivel quedó por debajo del nacional, el cual durante el periodo de referencia fue de 4.6% (Gráfica 2).

GRÁFICA 2
ENTIDADES FEDERATIVAS CON MENOR TASA DE DESOCUPACIÓN
(III TRIMESTRE DE 2015)

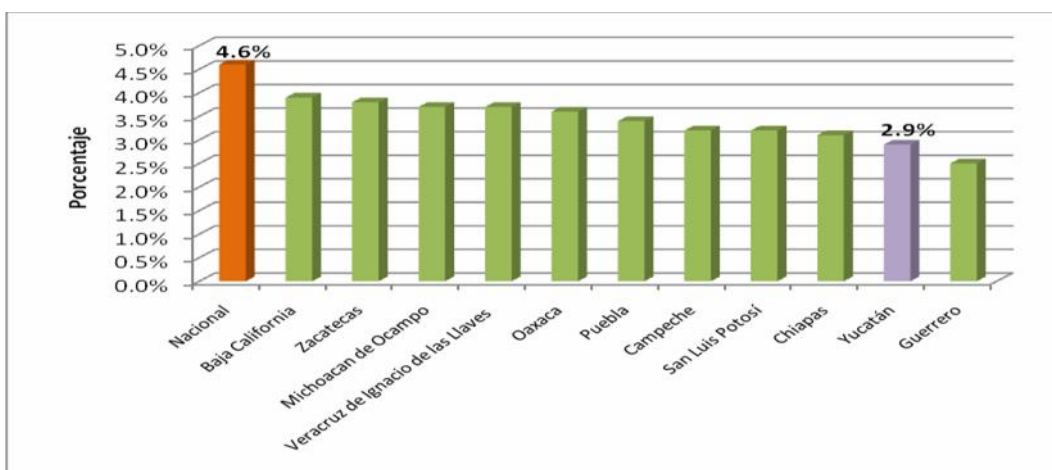

Fuente: Secretaría de Fomento Económico. Dirección de Planeación y Análisis Económicos con datos del INEGI. *Encuesta Nacional de Ocupación y Empleo (ENOE) III trimestre de 2015*

De acuerdo con los resultados de la Encuesta de Expectativas de Empleo que publica la empresa consultora Manpower, para el tercer trimestre de 2015 los empresarios yucatecos reportaron expectativas de contratación por arriba al promedio nacional. En particular, la capital del Estado se ubicó, como la octava ciudad del país con expectativas de contratación, al presentar una tendencia neta de empleo de 11%⁶.

Durante el tercer trimestre del año 2015, la industria manufacturera, la agricultura, el comercio, restaurantes y servicios de alojamiento y construcción fueron las actividades que impulsaron el crecimiento de la población ocupada, mientras que servicios diversos, transporte y gobierno registraron una disminución en su ocupación (Cuadro 2).

CUADRO 2

POBLACIÓN OCUPADA POR SECTOR (III TRIMESTRE 2014 -III TRIMESTRE 2015)

SECTOR/RAMA DE ACTIVIDAD ECONÓMICA	VARIACIÓN 14/15
PRIMARIO	
AGRICULTURA, GANADERÍA, SILVICULTURA, CAZA Y PESCA	7 517 ↑
SECUNDARIO	
INDUSTRIA EXTRACTIVA Y DE LA ELECTRICIDAD	2 090 ↑
INDUSTRIA MANUFACTURERA	8 699 ↑
CONSTRUCCIÓN	4 181 ↑
TERCIARIO	
COMERCIO	6 707 ↑
RESTAURANTES Y SERVICIOS DE ALOJAMIENTO	5 161 ↑
TRANSPORTES, COMUNICACIÓN, CORREO Y ALMACENAMIENTO	- 5 859 ↓
SERVICIOS PROFESIONALES, FINANCIEROS Y CORPORATIVOS	4 829 ↑
SERVICIOS SOCIALES	1 924 ↑
SERVICIOS DIVERSOS	- 19 772 ↓
GOBIERNO Y ORGANISMOS INTERNACIONALES	- 2 786 ↓
NO ESPECIFICADO	1 185 ↑
POBLACIÓN OCUPADA TOTAL	978 188

Fuente: Secretaría de Fomento Económico. Dirección de Planeación y Análisis Económicos con datos del INEGI. *Encuesta Nacional de Ocupación y Empleo (ENOE)* III trimestre de 2015

En cuanto a los ingresos percibidos por los trabajadores, se tiene que al tercer trimestre de 2015, 7.58% de la población ocupada no recibía ingresos, 17.38% obtenía hasta un salario mínimo, 30.93% más de 1 y hasta 2, el 20.60% más de 2 y hasta 3, 12.58 % más de 3 y hasta 5, y 6.66% más de 5 salarios (el 4.27% restante se refiere al grupo no especificado).

⁶ La tendencia neta de empleo se calcula restandole al porcentaje de empresarios encuestados que prevé un incremento en sus contrataciones, el porcentaje de empresarios encuestados que prevé una disminución en éstas.

2.2 INDUSTRIA

2.2.1 INDUSTRIA MANUFACTURERA

De acuerdo con los últimos datos del INEGI, la actividad manufactura yucateca registró una variación de 18.31% en el mes de septiembre de 2015 con respecto al registrado el año anterior. Comparado con el mes anterior presenta un descenso, se espera una mejora para el siguiente trimestre. Mientras tanto el índice nacional de la actividad manufacturera mostró un comportamiento a la alza de 2.91% en el referido periodo. La industria manufacturera nacional muestra un desempeño leve hacia abajo, tendencia parecida al comportamiento de la actividad manufacturera de Estados Unidos, tal como puede apreciarse en la Gráfica 1.

GRÁFICA 1

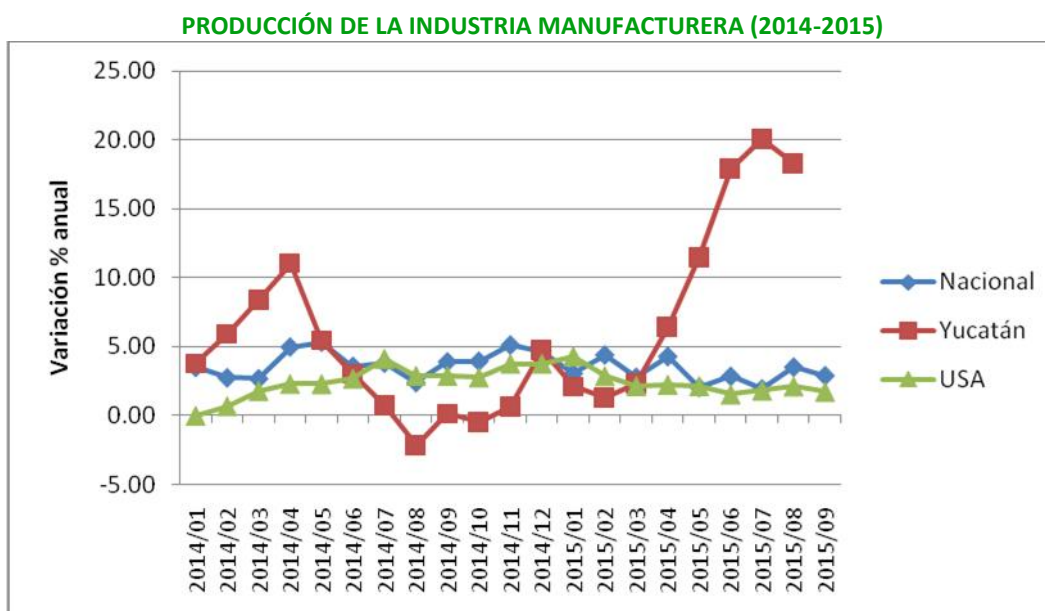

Fuente: Secretaría de Fomento Económico. Dirección de Planeación y Análisis Económicos con datos con datos del INEGI. Sistema de Cuentas Nacionales y la Reserva Federal de Estados Unidos. (*2012 nuevo año base en Estados Unidos, según publicación de fecha 21 julio 2015).

2.2.2 INDUSTRIA DE LA CONSTRUCCIÓN

Construcción

A nivel nacional durante el mes de septiembre de 2015 la industria de la construcción tuvo un crecimiento promedio de -0.23% con relación al mismo mes en el 2014. Para Yucatán el mes de septiembre el valor de la producción a precios corrientes fue de 783 mil 088, cifra menor en comparación con el mismo mes del año anterior reportando una variación porcentual de - 29.46%⁷.

2.3 COMERCIO

⁷ Instituto Nacional de Estadística y Geografía. *Encuesta Nacional de Empresas Constructoras (ENEC)*.

2.3.1 ESTABLECIMIENTOS COMERCIALES

Con base en datos del INEGI, en septiembre de 2015 los ingresos por suministros bienes y servicios de los establecimientos comerciales al por menor de Mérida registraron un incremento de 5.68 % en comparación con igual mes de 2014, el indicador nacional presentó un incremento de 5.18 % en ese periodo. Por su parte, los ingresos por suministro de bienes y servicios de los establecimientos comerciales al por mayor de Mérida mostraron un incremento de 12.81% en comparación con las observadas en septiembre de 2014. El indicador nacional mostró un incremento de 6.60% para el mismo periodo.

GRÁFICA 2

VENTAS AL POR MENOR EN ESTABLECIMIENTOS COMERCIALES (2014-2015)
SERIES DESTACIONALIZADAS (DATOS HASTA SEPTIEMBRE DE 2015)

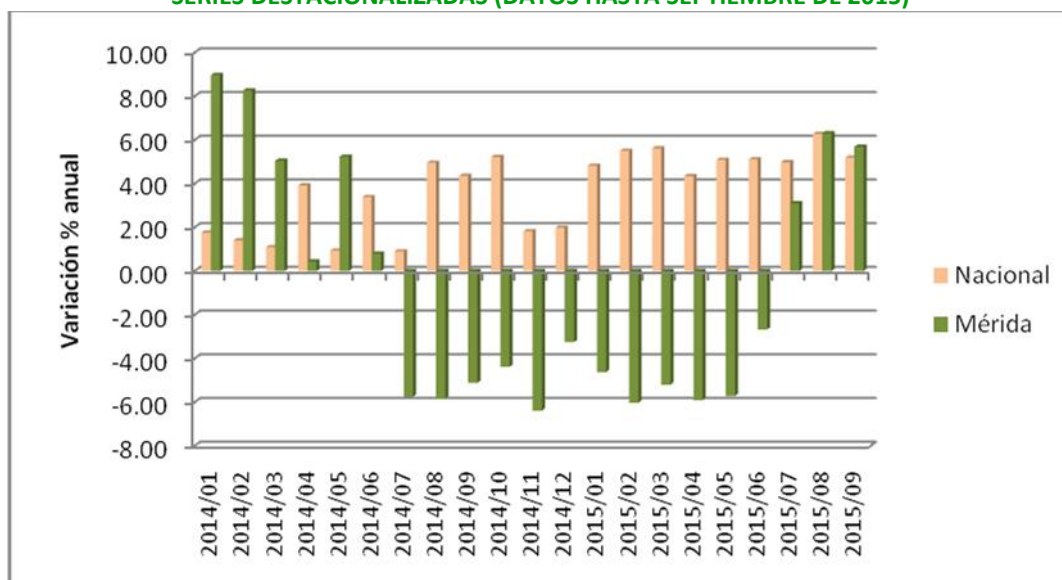

Fuente: Secretaría de Fomento Económico. Dirección de Planeación, Análisis y Evaluación de Proyectos con datos del INEGI. . *Encuesta Mensual sobre Establecimientos Comerciales*.

2.3.2 FERROCARRIL

La carga movilizada por ferrocarril registró un movimiento significativo durante el tercer trimestre de 2015. En este periodo fueron enviadas 29 mil 458 toneladas, volumen 15.17% menor que el correspondiente a igual lapso de 2014. Asimismo, fueron recibidas 111 mil 609 toneladas, carga 15.65% menor a la registrada en el mismo trimestre del año anterior. Los principales productos transportados fueron metales, minerales, alimentos y productos agrícolas⁸.

2.3.3 COMERCIO EXTERIOR

Durante el periodo de julio a septiembre de 2015 se movilizaron 8 mil 022 contenedores de exportación y 8 mil 122 contenedores de importación por Puerto Progreso, lo que significó variaciones respectivas de -0.61 % y 1.98 % en comparación con igual periodo de 2014⁹.

⁸ Ferrocarril del Istmo de Tehuantepec, S.A. de C.V.

⁹ Administración Portuaria Integral de Progreso.

Respecto a la carga movilizada a través del Aeropuerto de Mérida, se tiene que de julio a septiembre de 2015 las exportaciones sumaron 1 mil 867 toneladas, mientras que las importaciones alcanzaron un volumen de 681 toneladas. Lo señalado significó un aumento de 7.69% en las exportaciones e incremento de 9.56% en las importaciones, en comparación con lo registrado durante el mismo periodo de 2014¹⁰.

En el ámbito nacional, en el periodo enero-septiembre de 2015 las exportaciones no petroleras sumaron 265,892.8 millones de dólares, monto 2.3% mayor que el observado en el mismo periodo de 2014. Por otra parte, las importaciones no petroleras resultaron de 269,465.5 millones de dólares, nivel 1.8% mayor al registrado durante el lapso de referencia¹¹.

2.4 TURISMO

Según el programa Datatur, durante septiembre de 2015 el porcentaje de ocupación hotelera promedio en los principales centros turísticos del Estado se ubicó en 42.1%, -4.7 puntos porcentuales por debajo del registrado en 2014. En este mes 86,568 personas visitaron la entidad con pernocta (77.4% nacionales y 22.6% extranjeros). Lo anterior representa un decremento de 6.5% con relación a lo observado en 2014 (92,538 visitas).

Durante septiembre de 2015 la ciudad de Mérida registró una ocupación hotelera promedio de 46.7%, resultado que es menor en -5.4% de puntos porcentuales al obtenido en 2014 de 52.1%.

A continuación se proporcionan algunos indicadores sobre la actividad turística en el Estado hasta septiembre de 2015:

Se registraron 7,465 participantes en Congresos y Convenciones, lo que representa un decremento de 7.1% respecto a los 8,038 participantes del 2014.

Hasta septiembre de 2015 los excursionistas a las principales zonas arqueológicas y ecológicas sumaron 181,536 personas, lo que implica un aumento de 27.11% en comparación con lo observado el mismo período del año anterior.

Hasta septiembre de 2015 los arribos de barcos disminuyeron en -11.1% y los excursionistas de cruceros, también disminuyeron en un 11.9%. Pasaron de 9 arribos y 24,266 pasajeros en 2014 a 8 arribos y 21,383 pasajeros en el mismo período de 2015.

El Aeropuerto Internacional de Mérida registró la llegada de 125,881 pasajeros, lo que representó un incremento de 12.1% con relación a los 112,260 pasajeros que arribaron en 2014.

2.5 REMESAS

El envío de divisas de los migrantes mexicanos presentada durante el tercer trimestre de 2015 que fue representada por las remesas familiares en el Estado las cuales sumaron 35.05 millones de dólares¹².

¹⁰ Terminal de Carga del Aeropuerto de Mérida.

¹¹ INEGI. Balanza comercial de México

¹² Banco de México. Balanza de Pagos. Remesas familiares por entidad federativa.

2.6 PRECIOS

En septiembre de 2015 el índice de precios al consumidor en Mérida fue de 115.73 mostrando un incremento de 1.90%, con referencia a septiembre de 2014 cuando resultó de 113.56¹³.

En la Gráfica 3, se puede apreciar la evolución de la inflación anual en Mérida en comparación con la inflación nacional durante 2014- 2015. Se puede apreciar una breve tendencia descendente en la inflación local y descendente en la nacional durante el tercer trimestre del 2015.

GRÁFICA 3
INFLACIÓN ANUAL (2014-2015)

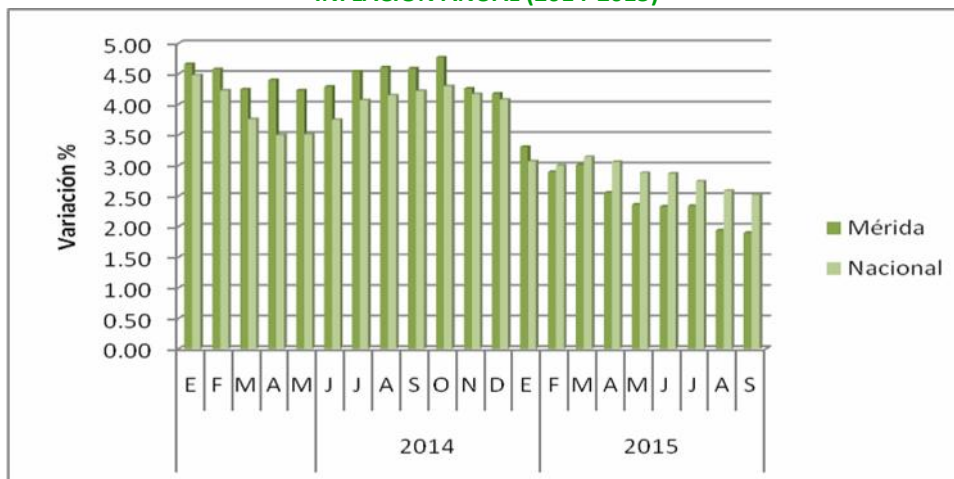

Fuente: Secretaría de Fomento Económico. Dirección de Planeación y Análisis Económicos, con datos del INEGI.

En septiembre de 2015, el índice de precios al consumidor por objeto de gasto de la Ciudad de Mérida fue de 0.24%, mientras que la inflación nacional fue de 0.37% para el mismo periodo.

CUADRO 2
INFLACIÓN MENSUAL EN MÉRIDA POR OBJETO DEL GASTO (2014-2015)

OBJETO DE GASTO	2014	2015
	Sept	Sept
ALIMENTOS, BEBIDAS Y TABACO	0.15	0.14
ROPA, CALZADO Y ACCESORIOS	-0.22	0.18
VIVIENDA	-0.15	0.21
MUEBLES, APARATOS Y ACCESORIOS DOMÉSTICOS	-1.01	0.24
SALUD Y CUIDADO PERSONAL	1.48	0.13
TRANSPORTE	0.19	0.17
EDUCACIÓN Y ESPARCIMIENTO	1.32	1.13
OTROS SERVICIOS	0.83	-0.31
ÍNDICE GENERAL	0.27	0.24

Fuente: Secretaría de Fomento Económico. Dirección de Planeación y Análisis Económico con datos del INEGI.

¹³ INEGI. Índice de precios septiembre de 2015