

SITUACIÓN ECONÓMICA

1. PANORAMA GENERAL

La proyección de la recuperación económica mundial tras la pandemia de COVID-19 y los conflictos bélicos mundiales siguen siendo lenta y desigual. Aunque hubo un repunte inicial debido a la reapertura de las economías y la reducción de la inflación, la actividad económica aún no ha alcanzado los niveles anteriores a la pandemia, especialmente en las economías emergentes y en desarrollo. Varias fuerzas, como las secuelas de la pandemia y la fragmentación geoeconómica, junto con factores cíclicos como el endurecimiento de la política monetaria, la retirada del apoyo fiscal y los fenómenos meteorológicos extremos, están frenando la recuperación.

Se proyecta que el crecimiento mundial se desacelere de 3.5% en 2022 a 3.0% en 2023 y 2.9% en 2024, cifras inferiores al promedio histórico. Para las economías avanzadas, se espera una desaceleración del crecimiento, mientras que para las economías emergentes y en desarrollo, el crecimiento disminuirá moderadamente, con una revisión a la baja debido a la crisis del sector inmobiliario en China.

A mediano plazo, las perspectivas de crecimiento mundial son las más bajas en décadas. Se prevé que la inflación mundial disminuya gradualmente, aunque los pronósticos han sido revisados al alza. A pesar de la reducción de la probabilidad de un aterrizaje brusco, los riesgos para el crecimiento mundial siguen inclinados hacia un deterioro. La crisis inmobiliaria en China, las expectativas de inflación, la estrechez en los mercados laborales y posibles shocks climáticos y geopolíticos podrían complicar aún más la situación.

Los bancos centrales deben mantener la estabilidad de precios y utilizar herramientas económicas para mitigar tensiones financieras. Las autoridades fiscales deben reconstruir el margen presupuestario y retirar medidas de apoyo no focalizadas, protegiendo a los vulnerables. Es crucial una cooperación multilateral eficaz para la resolución de deudas, la mitigación del cambio climático y la aceleración de la transición verde.¹

En el tercer trimestre de 2023 la economía mexicana presentó un ritmo de crecimiento anual del 3.4%². Se prevé un crecimiento de 3.15% del PIB para septiembre de 2023, así como de 1.91% para 2024; una inflación de 4.70% para 2023 y 679 mil empleos para septiembre de 2023³.

La confianza de los consumidores nacionales continúa, a. El indicador de confianza del consumidor se ubicó en septiembre de 2023 en 46.4 puntos, con una diferencia anual de 5.6 puntos.

Para septiembre de 2023 el valor de las exportaciones mexicanas no petroleras sería de 46,218 millones de dólares y el de las exportaciones petroleras de 3,423.6 millones de dólares⁴.

¹ Fondo Monetario Internacional (FMI). Perspectivas y proyecciones de la Economía Mundial Octubre 2023

² INEGI. Producto Interno Bruto en México. III trimestre de 2023. Sistema de Cuentas Nacionales.

³ Banco de México. Encuesta sobre las Expectativas de los Especialistas en Economía del Sector Privado: Septiembre de 2023.

⁴ INEGI. Información oportuna sobre la balanza comercial de mercancías de México Sistema de Cuentas Nacionales. Septiembre de 2023

Por otra parte, en Septiembre de 2023 el precio promedio de exportación del petróleo crudo mexicano se ubicó en 81.79 dólares por barril, 0.2% mayor que el registrado en igual mes de 2022⁵.

2. YUCATÁN

2.1 EMPLEO Y SALARIOS

De acuerdo con datos del INEGI, al tercer trimestre de 2023 la población económicamente activa (PEA) del Estado sumó 1, 215, 297 personas, de las cuales estaban ocupadas 1, 189 mil 852 (58.7% hombres y 41.3% mujeres). Con relación al tercer trimestre de 2022 la PEA ocupada que fue de 1 199 mil 553.

CUADRO 1
POBLACIÓN OCUPADA^{1/}

CONCEPTO	VARIACIÓN ANUAL III TRIM 2023 / III TRIM 2022
POBLACIÓN OCUPADA	-9,701
SUBORDINADA	2,849
ASALARIADA	6,545
NO ASALARIADA	-3,696
POR CUENTA PROPIA	-22,796
NO REMUNERADA	-2,599
EMPLEADOR	12,845

^{1/} Según su posición en la ocupación

Fuente: Secretaría de Fomento Económico y Trabajo. Dirección de Planeación y Competitividad Económica con datos del INEGI. *Encuesta Nacional de Ocupación y Empleo (ENOE)* III trimestre de 2023

A pesar del decremento anual en la población ocupada (9 mil 701 personas), la ocupación subordinada asalariada mostró un incremento de 6 mil 545 personas, de igual forma el número de empleador incrementó en 12 mil 845 personas, sin embargo, descendió en 3 mil 696 la población subordinada no asalariada, y la población ocupada por cuenta propia junto con la población no remunerada disminuyeron en 22 mil 796 y 2 mil 599 personas respectivamente. Cabe advertir que la información relativa a “empleador” no se refiere a número de empresas.

La ENOE no compila el número de empresas o unidades económicas en el Estado. Según el Glosario INEGI, un empleador o patrón es un “trabajador independiente que ocupa a personas a cambio de una remuneración económica en dinero o especie”. Interpretar la variación en el número de empleadores como una variación en el número de empresas o unidades económicas en el Estado es un error conceptual.

Yucatán se encuentra entre las entidades federativas donde la participación de la población en el mercado laboral es elevada. Así, en el tercer trimestre del año 2023 se ubicó como la quinta entidad con mayor tasa de participación, con 65.3% de la población en edad de trabajar (Gráfica 1).

⁵ Petróleos Mexicanos. Indicadores Petroleros. Septiembre de 2023

GRÁFICA 1
ENTIDADES FEDERATIVAS QUE PRESENTARON MAYOR TASA NETA DE PARTICIPACIÓN
(III TRIMESTRE 2023)

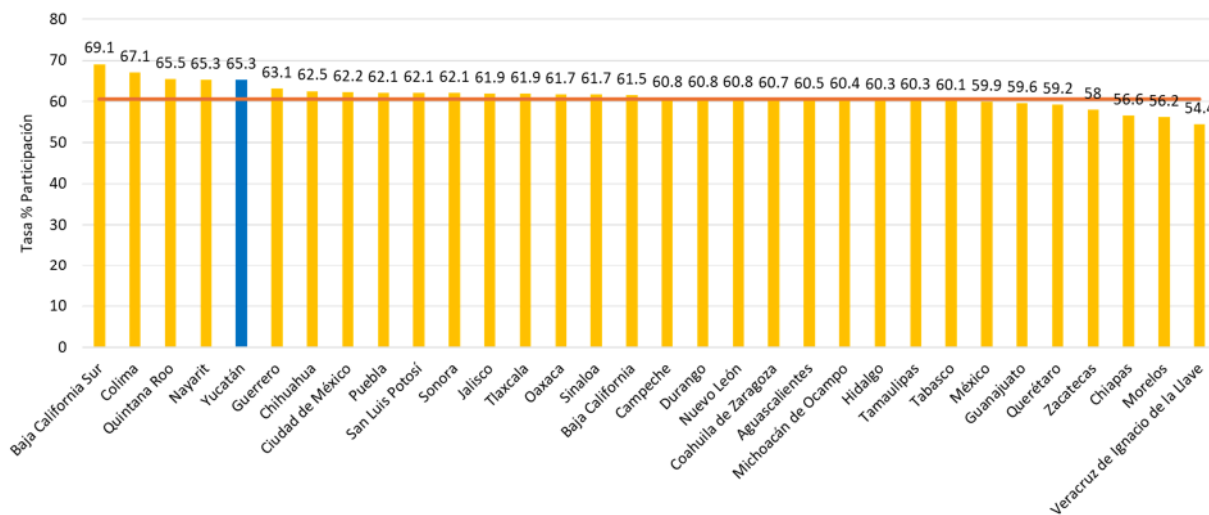

Fuente: Secretaría de Fomento Económico y Trabajo. Dirección de Planeación y Competitividad Económica con datos del INEGI. *Encuesta Nacional de Ocupación y Empleo (ENOE)* III trimestre de 2023.

En el tercer trimestre de 2023, Yucatán se posicionó como la sexta entidad con menor tasa de desocupación, 2.1% de la PEA. Este nivel quedó por debajo del nacional, el cual durante el periodo de referencia fue de 3.0 % (Gráfica 2).

GRÁFICA 2
ENTIDADES FEDERATIVAS CON MENOR TASA DE DESOCUPACIÓN
(III TRIMESTRE DE 2023)

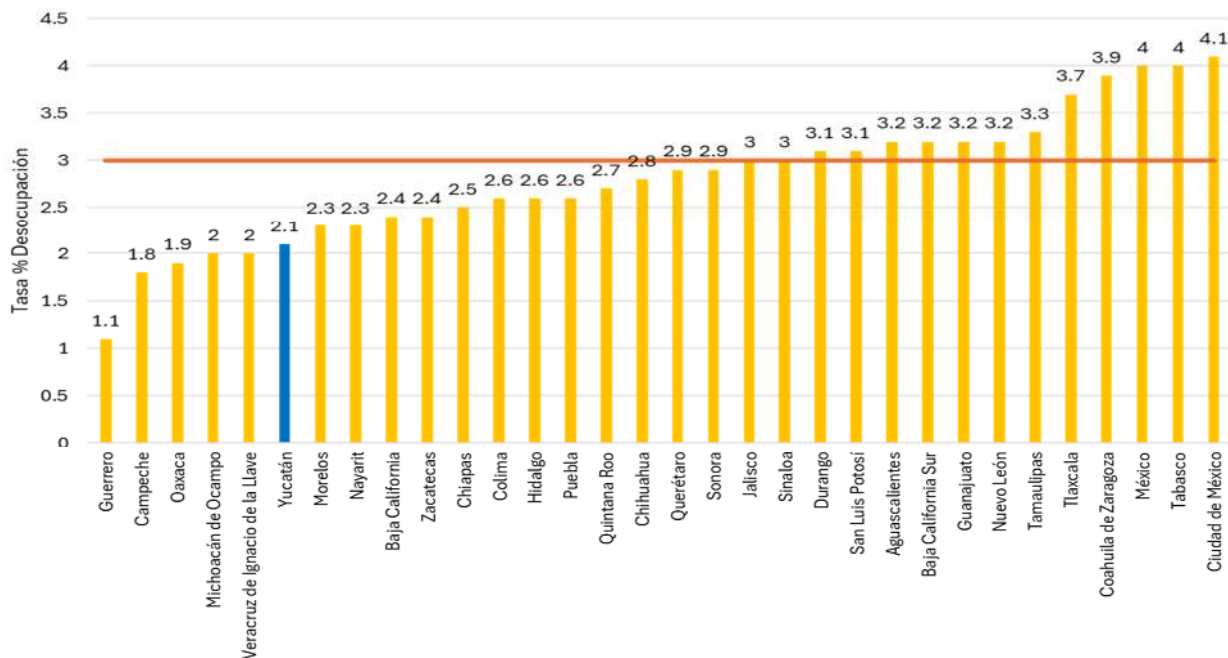

Fuente: Secretaría de Fomento Económico y Trabajo. Dirección de Planeación y Competitividad Económica con datos del INEGI. *Encuesta Nacional de Ocupación y Empleo (ENOE)* III trimestre de 2023.

Durante el tercer trimestre del año 2023, la construcción, el comercio, los servicios de transportes, comunicación, correo y almacenamiento, así como los servicios profesionales, financieros y corporativos fueron las actividades principales que impulsaron el crecimiento de la población ocupada, por otra parte, la agricultura, la industria extractiva y de la electricidad, la industria manufacturera, los servicios de restaurantes y servicios de alojamiento, los servicios sociales y los servicios diversos registraron una disminución en su ocupación. (Cuadro 2).

CUADRO 2

POBLACIÓN OCUPADA POR SECTOR (III TRIMESTRE 2023 -III TRIMESTRE 2022)

SECTOR/RAMA DE ACTIVIDAD ECONÓMICA	VARIACIÓN 2023/2022
PRIMARIO	
AGRICULTURA, GANADERÍA, SILVICULTURA, CAZA Y PESCA	-7,070 ↓
SECUNDARIO	
INDUSTRIA EXTRACTIVA Y DE LA ELECTRICIDAD	-513 ↓
INDUSTRIA MANUFACTURERA	-6,268 ↓
CONSTRUCCIÓN	5,008 ↑
TERCIARIO	
COMERCIO	10,661 ↑
RESTAURANTES Y SERVICIOS DE ALOJAMIENTO	-4,695 ↓
TRANSPORTES, COMUNICACIÓN, CORREO Y ALMACENAMIENTO	1,747 ↑
SERVICIOS PROFESIONALES, FINANCIEROS Y CORPORATIVOS	7,178 ↑
SERVICIOS SOCIALES	-10,224 ↓
SERVICIOS DIVERSOS	-3,776 ↓
GOBIERNO Y ORGANISMOS INTERNACIONALES	-591 ↓
NO ESPECIFICADO	-1,158 ↓
POBLACIÓN OCUPADA TOTAL	-9,701

Fuente: Secretaría de Fomento Económico y Trabajo. Dirección de Planeación y Competitividad Económica con datos del INEGI. *Encuesta Nacional de Ocupación y Empleo (ENOE)* III trimestre de 2023

En cuanto a los ingresos percibidos por los trabajadores, se tiene que al tercer trimestre de 2023, 5.3% de la población ocupada no recibía ingresos, 37.3% obtenía hasta un salario mínimo, 35.4% más de 1 y hasta 2, el 9.8% más de 2 y hasta 3, 3.4 % más de 3 y hasta 5, y 1.6% más de 5 salarios (el 7.2% restante se refiere al grupo no especificado).

2.2 INDUSTRIA

2.2.1 INDUSTRIA MANUFACTURERA

De acuerdo con los últimos datos del INEGI, la actividad manufacturera yucateca registró una variación negativa de -2.3% en el mes de septiembre de 2023 con respecto al registrado el año anterior, se espera una mejora para el siguiente trimestre. Mientras tanto el índice nacional de la actividad manufacturera mostró un ligero crecimiento de 0.9% en el referido periodo. La industria manufacturera nacional muestra un desempeño leve hacia abajo, tendencia a la baja similar al comportamiento de la actividad manufacturera de Estados Unidos, tal como puede apreciarse en la Gráfica 1.

GRÁFICA 1
PRODUCCIÓN DE LA INDUSTRIA MANUFACTURERA (2018-2023)

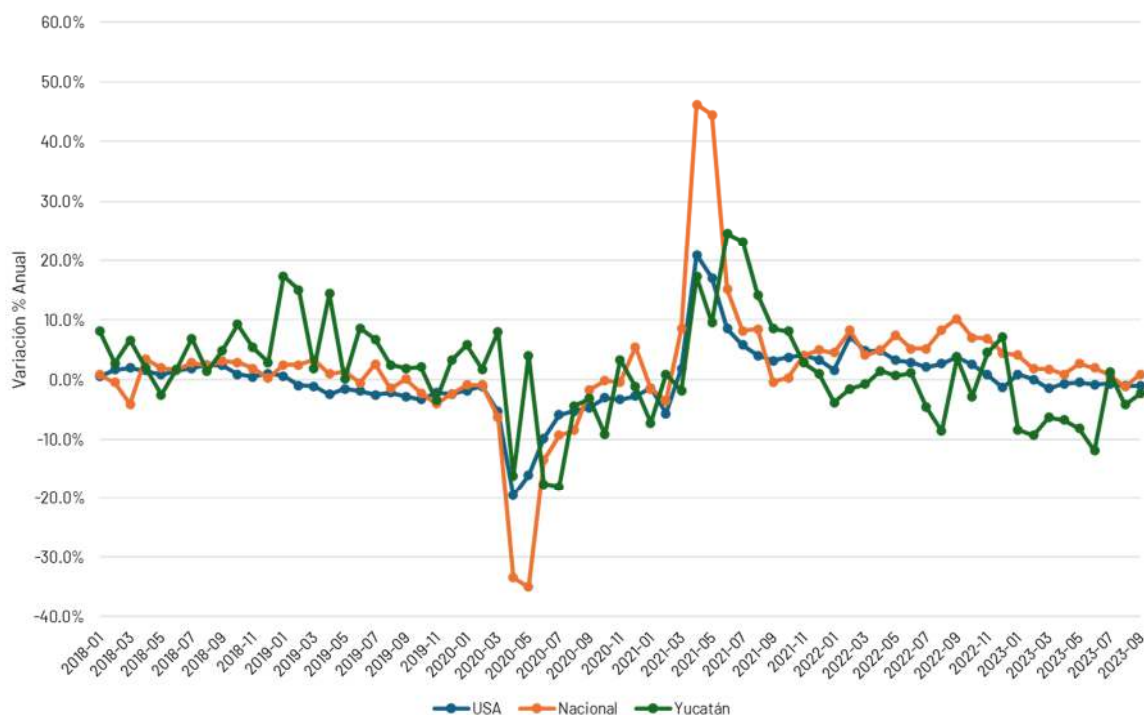

Fuente: Secretaría de Fomento Económico y Trabajo. Dirección de Competitividad Económica con datos con datos del INEGI. Sistema de Cuentas Nacionales y la Reserva Federal de Estados Unidos.

2.2.2 INDUSTRIA DE LA CONSTRUCCIÓN

Construcción

A nivel nacional durante el mes de septiembre de 2023 la industria de la construcción tuvo un crecimiento de 37.9% con relación al mismo mes en el 2022. Para Yucatán en el mes de septiembre el valor de la producción a precios corrientes fue de 1 millón 654 mil 456, cifra mayor en comparación con el mismo mes del año anterior reportando una variación porcentual de 28.2%⁶

⁶ Instituto Nacional de Estadística y Geografía. *Encuesta Nacional de Empresas Constructoras (ENEC). Septiembre de 2023*

2.3 COMERCIO

2.3.1 ESTABLECIMIENTOS COMERCIALES

Con base en datos del INEGI, en septiembre de 2023 los ingresos por suministros bienes y servicios de los establecimientos comerciales al por menor de Mérida registraron un incremento de 2.2% en comparación con igual mes de 2022, el indicador nacional presentó un incremento de 2.6% en ese periodo. Por su parte, los ingresos por suministro de bienes y servicios de los establecimientos comerciales al por mayor de Mérida mostraron un incremento de 9.5% en comparación con las observadas en septiembre de 2022. El indicador nacional mostró un incremento de 8.2% para el mismo periodo.

GRÁFICA 2
VENTAS AL POR MENOR EN ESTABLECIMIENTOS COMERCIALES (2022-2023)
SERIES DESTACIONALIZADAS (DATOS HASTA SEPTIEMBRE DE 2023)

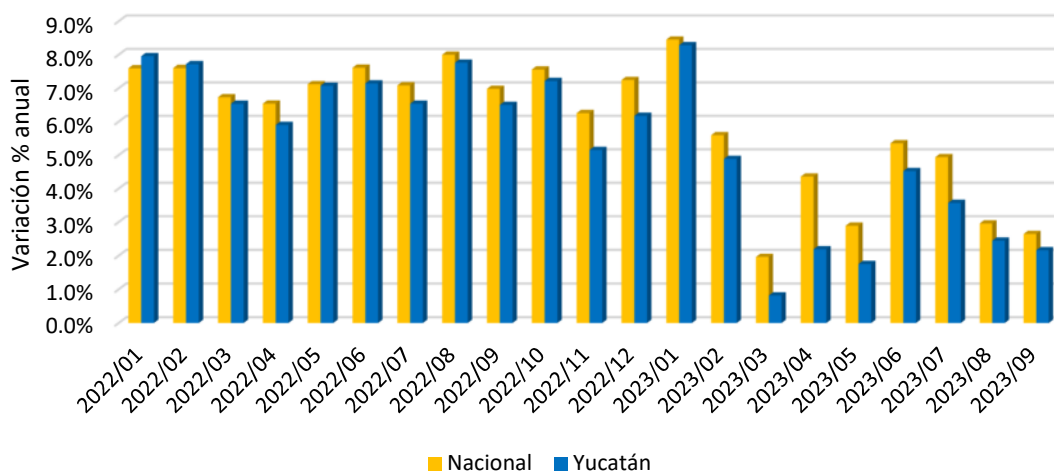

Fuente: Secretaría de Fomento Económico y Trabajo. Dirección de Planeación y Competitividad Económica con datos del INEGI. . *Encuesta Mensual sobre Establecimientos Comerciales*. Septiembre de 2023

2.3.3 COMERCIO EXTERIOR

Durante el periodo de enero a septiembre de 2023 se movilizaron 40 mil 235 contenedores de exportación y 39 mil 951 contenedores de importación por Puerto Progreso, lo que significó variaciones respectivas de -18.5% y -22.9% en comparación con igual periodo de 2022⁷.

En el ámbito nacional, en el periodo enero-septiembre de 2023 las exportaciones no petroleras sumaron 416,688.0 millones de dólares, monto 4.4% mayor que el observado en el mismo periodo de 2022. Por otra parte, las importaciones no petroleras resultaron de 410,012.2 millones de dólares, nivel 3.4% mayor al registrado durante el lapso de referencia⁸.

7 Administración Portuaria Integral de Progreso. Septiembre de 2023

8 INEGI. Balanza comercial de México. Septiembre de 2023

2.4 TURISMO⁹

Según el programa Datatur, de enero a septiembre de 2023 el porcentaje de ocupación hotelera promedio en los principales centros turísticos del Estado se ubicó en 55.6%, 5.8 puntos porcentuales por arriba del registrado en 2022. En este mes 165,748 personas visitaron la entidad con pernocta (83.5% nacionales y 16.5% extranjeros). Lo anterior representa un incremento de 13.7% con relación a lo observado en 2022 (145,741 visitas).

Durante septiembre de 2023 la ciudad de Mérida registró una ocupación hotelera promedio de 51.4%, resultado que es mayor en 3.3 puntos porcentuales al obtenido en 2023 de 48.1%.

A continuación, se proporcionan algunos indicadores sobre la actividad turística en el Estado en septiembre de 2023:

Se registraron 6,253 participantes en Congresos y Convenciones, lo que representa un incremento de 1,792 respecto a los 4,461 participantes de septiembre del 2022.

En septiembre de 2023 los excursionistas a las principales zonas arqueológicas y ecológicas sumaron 160,009 personas, lo que implica un decremento de 13.4% en comparación con lo observado el mismo período del año anterior.

En septiembre de 2023 los arribos de barcos disminuyeron en 50.0% y los excursionistas de cruceros, disminuyeron en un 38.9%. Pasaron de 10 arribos y 30,187 pasajeros en 2022 a 5 arribos y 18,437 pasajeros en el mismo período de 2023.

El Aeropuerto Internacional de Mérida registró la llegada de 267,733 pasajeros, lo que representó un incremento de 4.8% con relación a los 255,260 pasajeros que arribaron en 2022.

2.5 REMESAS

El envío de divisas de los migrantes mexicanos durante el tercer trimestre de 2023 fue representada por las remesas familiares en el Estado las cuales sumaron 117.22 millones de dólares¹⁰.

2.6 PRECIOS

En septiembre de 2023 el índice de precios al consumidor en Mérida fue de 134.43 mostrando un incremento de 6.6%, con referencia a septiembre de 2022 cuando resultó de 126.07¹¹.

En la Gráfica 3, se puede apreciar la evolución de la inflación anual en Mérida en comparación con la inflación nacional durante 2022- 2023. Se puede apreciar una leve tendencia descendente en la inflación local y descendente en la nacional durante el tercer trimestre del 2023.

9 Secretaría de Fomento Turístico. Septiembre de 2023

¹⁰ Banco de México. Balanza de Pagos. Remesas familiares por entidad federativa. III Trimestre de 2023

¹¹ INEGI. Índice de precios septiembre de 2023

GRÁFICA 3
INFLACIÓN ANUAL (2022-2023)

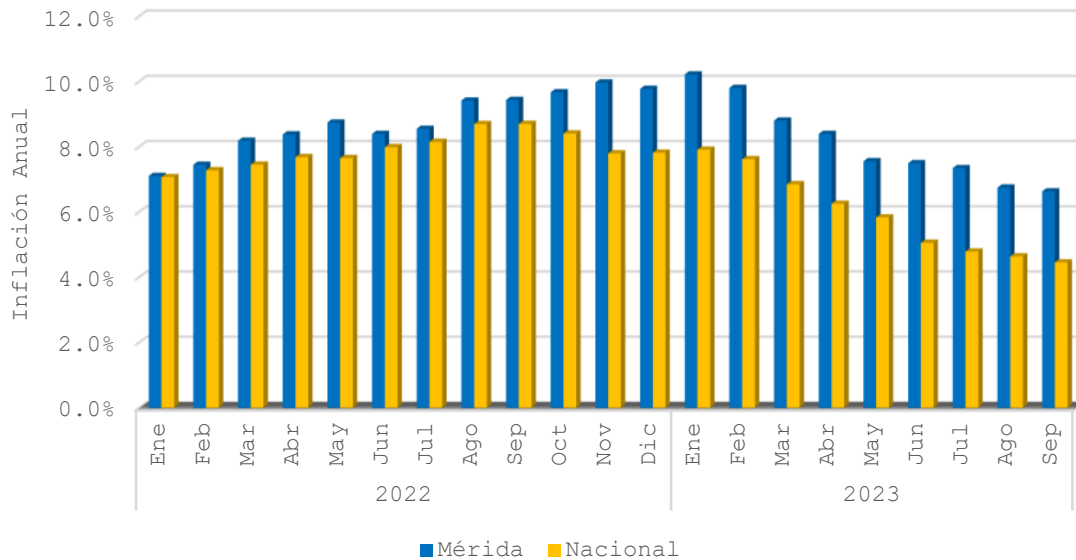

Fuente: Secretaría de Fomento Económico y Trabajo. Dirección de Planeación y Competitividad Económica, con datos del INEGI. Septiembre de 2023.

En septiembre de 2023, la variación % mensual de precios al consumidor por objeto de gasto de la Ciudad de Mérida fue de 0.48%

CUADRO 2
INFLACIÓN MENSUAL EN MÉRIDA POR OBJETO DEL GASTO (2022-2023)

OBJETO DE GASTO	2022	2023
	Sept	Sept
ALIMENTOS, BEBIDAS Y TABACO	1.16	0.56
ROPA, CALZADO Y ACCESORIOS	0.53	0.19
VIVIENDA	-0.27	0.46
MUEBLES, APARATOS Y ACCESORIOS DOMÉSTICOS	1.12	0.02
SALUD Y CUIDADO PERSONAL	0.25	1.02
TRANSPORTE	-0.17	0.11
EDUCACIÓN Y ESPARCIMIENTO	0.58	0.83
OTROS SERVICIOS	0.78	0.23
ÍNDICE GENERAL	0.59	0.48

Fuente: Secretaría de Fomento Económico y Trabajo. Dirección de Planeación y Competitividad Económica con datos del INEGI. Septiembre de 2023.